

Oppdal-Rennebu Gjensidig Brannkasse

# SFCR Rapport

For året som slutter 31. desember 2021



**Gjensidige**  
Oppdal-Rennebu

# INNHALDSFORTEGNELSE

---

<b>SAMMENDRAG .....</b>	<b>3</b>
<b>A VIRKSOMHET OG RESULTATER.....</b>	<b>3</b>
A.1 VIRKSOMHET .....	3
A.2 FORSIKRINGSRESULTAT .....	5
A.3 INVESTERINGSRESULTAT .....	6
A.4 RESULTAT FRA ØVRIG VIRKSOMHET .....	7
A.5 ANDRE OPPLYSNINGER .....	7
<b>B SYSTEM FOR RISIKOSTYRING OG INTERNKONTROLL .....</b>	<b>8</b>
B.1 GENERELLE OPPLYSNINGER OM SYSTEMET FOR RISIKOSTYRING OG INTERNKONTROLL .....	8
B.2 KRAV TIL EGNETHET .....	12
B.3 RISIKOSTYRINGSSYSTEM INKLUDERT ORSA .....	13
B.4 INTERNKONTROLLSYSTEM .....	15
B.5 INTERNREVISJONSFUNKSJONEN .....	16
B.6 AKTUARFUNKSJON .....	17
B.7 UTKONTRAKTERING .....	17
B.8 ANDRE OPPLYSNINGER .....	18
<b>C RISIKOPROFIL .....</b>	<b>19</b>
C.1 FORSIKRINGSRISIKO .....	20
C.2 MARKEDSRISIKO.....	22
C.3 KREDITTRISIKO .....	24
C.4 LIKVIDITETSRISIKO.....	26
C.5 INVESTERING AV EIENDELER OG AKTSOMHETSPLIKTEN FOR MARKEDS-, LIKVIDITETS- OG KREDITTRISIKO .....	26
C.6 OPERASJONELLRISIKO .....	27
C.7 ANDRE VESENTLIGE RISIKI.....	27
C.8 ANDRE OPPLYSNINGER .....	28
<b>D VERDSETTING FOR SOLVENSFORMÅL.....</b>	<b>29</b>
D.1 EIENDELER .....	29
D.2 FORSIKRINGSTEKNISKE AVSETNINGER .....	30
D.3 ANDRE FORPLIKTELSER .....	32
D.4 ALTERNATIVE VERDSETTINGSMETODER.....	33

D.5 ANDRE OPPLYSNINGER .....	33
<b>E KAPITALFORVALTNING .....</b>	<b>34</b>
E.1 ANSVARLIG KAPITAL.....	34
E.2 SOLVENSKAPITALKRAV OG MINSTEKAPITALKRAV .....	36
E.3 BRUK AV DEN DURASJONSBASERTE UNDERMODULEN FOR AKSJERISIKO VED BEREGNINGEN AV SOLVENSKAPITALKRAVET .....	36
E.4 FORSKJELLER MELLOM STANDARDFORMELEN OG BENYTTETE INTERNE MODELLER .....	36
E.5 MANGLENDE OPPFYLLELSE AV MINSTEKAPITALKRAVET OG MANGLENDE OPPFYLLELSE AV SOLVENSKAPITALKRAVET .....	37
E.6 ANDRE OPPLYSNINGER .....	37
<b>F RAPPORTERINGSMALER.....</b>	<b>38</b>
<b>G GODKJENNING AV SFCR RAPPORT OG RAPPORTERINGSSKJEMAER.....</b>	<b>38</b>
<b>VEDLEGG - QRT .....</b>	<b>39</b>

## SAMMENDRAG

---

### Virksomhet og risiko sammendrag

Oppdal-Rennebu Gjensidig Brannkasse (ORGB) er et lokalt selvstendig forsikringsselskap med arbeidsområde i kommunene Oppdal og Rennebu. Brannkassen hadde i 2021 sitt 180. driftsår.

Selskapet er eid og styrt av medlemmene. Medlem i selskapet er enhver direkte forsikringstaker, det vil si alle kunder med løpende forsikring, og med de økonomiske rettigheter og plikter dette medfører.

Tabellen nedenfor viser risikosammendrag (tall i tusen kroner):

	2021		2020	
	SCR	MCR	SCR	MCR
Tellende kapital	70 313	64 665	60 695	56 354
Kapitalkrav	25 503	24 374	21 414	27 735
Differanse	44 810	40 292	39 280	28 619
I prosent	276 %	265 %	283 %	203 %

### System for risikostyring og internkontroll

Selskapet anerkjenner betydningen av sterk eierstyring og har etablert et godt definert rammeverk for kontroll og komitéstrukturen.

ORGB følger følgende prosess for risikostyring:

Selskapet har etablert viktige kontrollfunksjoner som dekker risikostyring, etterlevelse og internrevisjon for å støtte system for risikostyring og internkontroll.

## A VIRKSOMHET OG RESULTATER

---

### A.1 Virksomhet

Selskapet har konsesjon på brann- og naturskadeforsikring men distribuerer også andre forsikringer innen privat- næringsliv – og landbruksområdene. Innen øvrige bransjer er selskapet agenter for Gjensidige Forsikring ASA, og mottar porteføljeprovisjon for salg og servicearbeid.

ORGB har i dag et strategisk samarbeid med Gjensidige Forsikring ASA. Samarbeidet er forlenget ved inngåelse av ny 5-årsavtale gjeldende fra 01.01.2021.

Selskapet skal fremme og jobbe for å styrke samarbeidet Brannkassene imellom. Vi skal innta en aktiv rolle i felles fora hvor vi er med på å sette dagsorden og kan påvirke pågående prosesser. Vår styrke i forhold til strategisk samarbeidspartner (GF) ligger i et sterkt og godt brannkassfellesskap.

ORGB er et lite forsikringsselskap, og kravene til kapital og administrasjon innenfor Solvens II-regelverket er utfordrende med tanke på rasjonell og effektiv drift.

Samtidig stilles det økte krav til betjeningskonsept, herunder betjeningstid, responstider og tilgjengelighet på digitale flater.

ORGB skal derfor aktivt kartlegge muligheten for samarbeidsformer med øvrige brannkasser.,

#### **Navn og juridiskform på selskapet**

ORGB er stiftet i Norge og er et Gjensidig selskap. Adressen til det registrerte kontoret er:

Ola Setroms veg 17, 7340 Oppdal

#### **Navn på finansielltilsynsmyndighet som er ansvarlig for tilsyn av selskapet**

ORGB er under tilsyn av:

Finanstilsynet

Revierstedet 3, 0151 Oslo

#### **Ekstern revisor for selskapet**

Uavhengige revisorer for selskapet er:

KPMG AS

Sjøgangen 6, 7010 Trondheim

### Liste over vesentlig anknyttede selskaper

ORGB er et gjensidig selskap. Med dette menes at selskapet er eid og styrt av medlemmene. Medlem i selskapet er enhver direkte forsikringstaker, det vil si alle kunder med løpende forsikring, og med de økonomiske rettigheter og plikter dette medfører. Selskapet har derfor ikke noe selskap på eiersiden.

### Antall heltidsansatte

Antall heltidsansatte i ORGB er 5, hvorav 3 kvinner og 2 menn.

### Selskapets forsikringsforretning og geografiske områder

ORGB selger de fleste typer av privat - og nærings forsikringer gjennom distribusjonsavtale med Gjensidige ASA. Det er kun brannforsikringen (ting) som tegnes av selskapet selv.

For Solvens II formål, omfatter selskapets forpliktelser derfor en definert Solvens II bransje:

- Tingforsikring

Denne Solvens II bransjen benyttes ved rapportering av premien, krav, utgifter og forsikringstekniske avsetninger i de SII QRTs (Quantative Reporting Templates).

All forretning er tegnet i Norge.

## A.2 Forsikringsresultat

Tabellen under viser selskapets premier, erstatninger og kostnader for perioden 01.01.2021 til 31.12.2021 (tall i tusen kroner):

<b>Forsikringsresultat</b>	<b>2021</b>	<b>2020</b>
Brutto opptjent premie	8 942	8 956
Brutto erstatningskostnader	5 254	6 629
Brutto driftskostnader	6 807	6 159

I 2021 hadde ORGB et teknisk resultat på KNOK 1 667, det er en reduksjon på KNOK 88 fra 2020.

Selskapet benytter reassurans for å begrense sin samlede risikoeksponering, samt å redusere volatiliteten i sine skader og dermed forsikringsresultatet. I løpet av rapporteringsperioden har ORGB en reassurans ordning som er effektiv per 31. desember 2021.

I 2021 har det vært skader som har overskredet reassuransgrensene.

## A.3 Investeringsresultat

Tabellen nedenfor viser fordeling av investeringer per aktivaklasse:

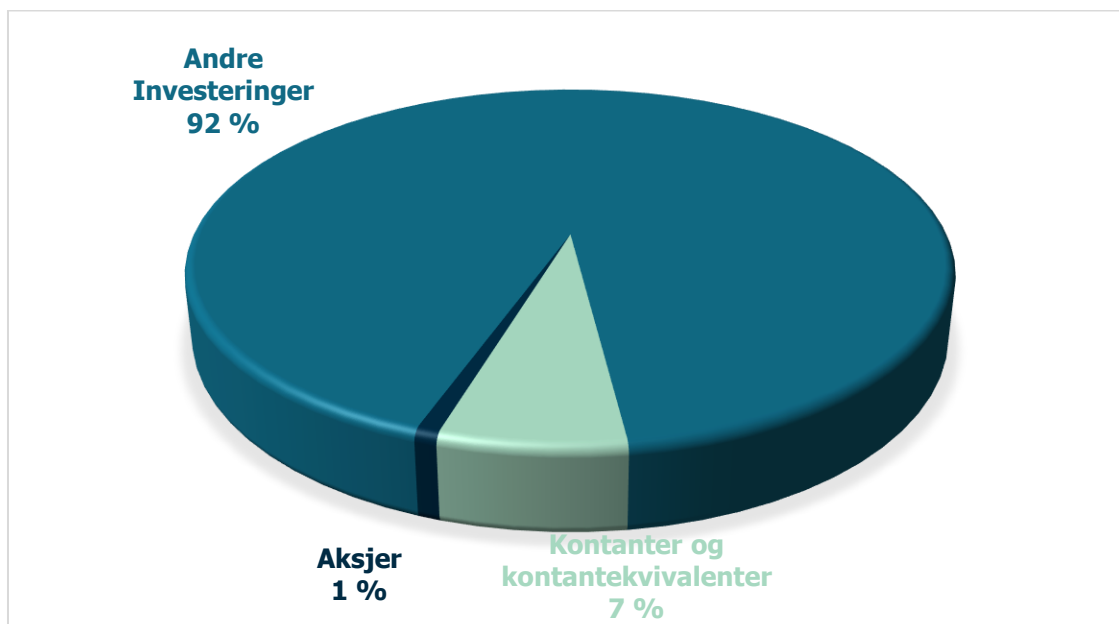

Selskapet praktiserer «prudent person principle» og målsetningen med forvaltningen er å finne en optimal balanse mellom avkastning og risiko. ORGB har en konservativ forvaltning av selskapets midler. Risikoen i den totale porteføljen er lav gjennom lav kredittrisiko i renteporteføljen og lav eksponering i aksjemarkedet.

Markedsrisiko og konsentrasjonsrisiko er søkt redusert gjennom diversifisering innen, og mellom ulike aktivaklasser.

Se punkt A.1 for informasjon om de strategiske beslutninger som påvirker prognose for investeringsresultat fremover.

### A.3.1 Inntekter og kostnader som følge av investeringer etter aktivaklasse

#### Verdipapirfond

Selskapet har investert i både langsiktige og kortsiktige pengemarkedsfond, som gir tilgang til en diversifisert pool av høy kredittkvalitet eiendeler.

#### Aksjer

Norske og utenlandske aksjeinvesteringer gjøres gjennom kjøp av andeler i aksjefond med indeksene eller lav risiko som er forvaltet av en anerkjent forvalter.

#### Kontanter og kontantekvivalenter

Primært innskudd plassert i norske banker.

Resultater av investeringer I 2021 etter aktivklasse vises nedenfor (tall i tusen kroner):

<b>Gevinst og tap i perioden (2021)</b>	<b>Utbytte</b>	<b>Renter</b>	<b>Leie</b>	<b>Realisert gevinst/tap</b>	<b>Urealisert gevinst/tap</b>
Obligasjoner	0	0	0	0	0
Aksjer	793	0	0	2 760	5 411
Andre investeringer	0	173	0	399	-474
Kontanter og kontantekvivalenter	0	4	0	0	0
Utlån	0	0	0	0	0
Eiendom	0	0	0	0	0
Derivater	0	0	0	0	0
Total	793	177	0	3 159	4 937

## A.4 Resultat fra øvrig virksomhet

### A.4.1 Andre vesentlige inntekter og kostnader

ORGB mottok i 2021 KNOK 4 388 i provisjon fra Gjensidige Forsikring ASA.

## A.5 Andre opplysninger

Det var ingen andre relevante opplysninger i løpet av 2021.



## B SYSTEM FOR RISIKOSTYRING OG INTERNKONTROLL

### B.1 Generelle opplysninger om systemet for risikostyring og internkontroll

#### B.1.1 Roller og ansvar for administrasjon, ledelse og nøkkel posisjoner

Selskapet har en strategi som selvstendig forsikringsselskap med samarbeide med Gjensidige Forsikring ASA. Det er selskapets strategi å forlenge og utvikle dette samarbeide.

Internt organisasjonskart per 31.12.2021

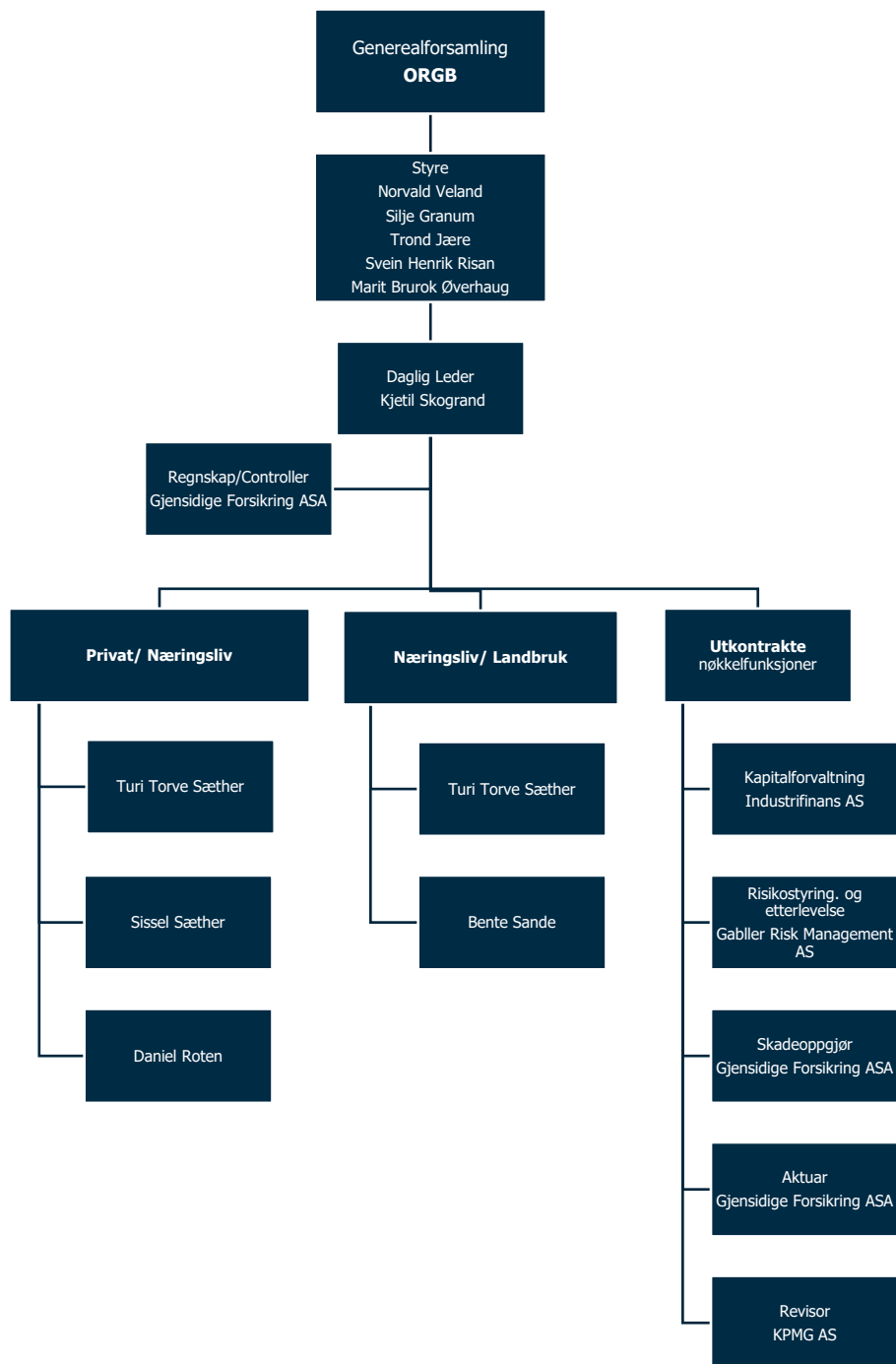

Internrevisjon funksjonen rapporterer direkte til styret. De resterende nøkkelfunksjonene rapporterer til daglig leder, men med direkte tilgang til styret i tilfelle det skjer brudd på interne eller eksterne regler.

## Oversikt styringsdokumenter

Selskapet har utviklet et omfattende sett med risikorammer - og retningslinjer som sikrer at tilstrekkelige prosesser og prosedyrer er på plass for å håndtere alle typer risiko. Disse dokumentene er innrettet gjeldende regelverk under Solvens II regimet og under tilsyn av Finanstilsynet.

Nr.	Policy	Område	Underområde
1	Risikostyring og internkontroll		
		Compliance	
		Risikostyringsfunksjon	
		Aktuarfunksjon	
		Internrevisjon	
		Strategisk/forretningsmessig risiko	
		Forsikringsrisiko	Underwriting/tariffering
			Forsikringstekniske avsetninger
			Reassuranse
		Markedsrisiko	Konsentrasjonsrisiko
			Motpartsrisiko
		Likviditetsrisiko	
		ALM	
		Kredittrisiko	
		Valutarisiko	
		Operasjonell Risiko	
		Internkontroll/ leders ansvar	
		Godtgjørelsesrisiko	
		Utkontraktering	
2	ORSA		
3	Skadeoppgjør		
4	Klagebehandling		
5	Informasjonssikkerhet		
6	Etiske retningslinjer		
7	Verdsettelse	prinsipp verdsettelse balanse	
8	SCR og MCR	kapitalkrav	
9	Fit and Proper	egnethet og hederlighet	
10	Krise - beredskap og kontinuitetsplan	beredskapsplan	
11	Lønn og godtgjørelse		
12	Data og rapportering		
13	Overføring av risikoer MNOK100		

## Styret

Styret er ansvarlig for resultat og strategi for selskapet. De styrer ved å selektivt delegere ansvar for visse funksjoner til ulike komiteer.

Styremedlemmene skal i enhver henseende ivareta de interesser som tjener ORGB best.

Styremedlemmene verken kan eller skal representere noen interessegruppe, men møter og er ansvarlig som individuelle personer.

### *Hvilke saker styret har ansvar for å behandle*

Styret skal:

- sørger for forsvarlig organisering av selskapet, herunder påse at kravene til organisering av selskapet og etablering av forsvarlige styrings- og kontrollsystemer blitt etterkommet
- fastsetter planer og budsjetter for selskapets virksomhet, og fastsette retningslinjer for selskapet, herunder regler om taushetsplikt for opplysninger om foretaket og dets virksomhet
- holder seg orientert om selskapets økonomiske stilling og plikter, og påse at dets virksomhet, regnskap og formuesforvaltning er gjenstand for betryggende kontroll
- fører tilsyn med den daglige ledelse og foretakets virksomhet for øvrig, fastsette instruks for den daglige ledelse, og sørge for at daglig leder regelmessig gir styret underretning om foretakets virksomhet, stilling og resultatutvikling
- påser at selskapets og eiernes interesser blir ivaretatt på en forsvarlig måte
- fremlegger for generalforsamlingen fullstendig og revidert årsregnskap og årsberetning for foregående års virksomhet

### *Styrets ansvar som revisjonsutvalg*

- Finansiell rapportering, med hovedvekt på evt. endringer i regnskapsrapporter, vesentlige vurderingsposter samt evt. forhold der revisor er uenig med administrasjonen
- Intern kontroll og risikostyring – overvåke at selskapet har tilfredsstillende intern kontroll, risikovurderingssystemer og regnskapsprosesser
- Forholdet til ekstern revisor

### *Styrets ansvar som risikoutvalg*

- forberede styrets vurdering av risiko og samlet kapitalbehov,
- ha jevnlig kontakt med risikokontrollfunksjonen og motta relevant rapportering fra foretakets kontrollfunksjoner,
- minst årlig gjennomgå foretakets risikopolicyer,
- overvåke at foretakets risikopolicyer følges,
- å vurdere om prisingen av foretakets produkter tar hensyn til foretakets forretningsmodell og risikostrategi.

## Generell informasjon om de viktigste funksjonene i selskapet

Nedenfor følger en oppsummering av myndighet, ressurser og operasjonell uavhengige nøkkelfunksjoner.

**Risikostyringsfunksjonen** – risikofunksjonen er utkontraktert til Gabler Risk Management AS. Funksjonen har kapasitet og kompetanse til å utføre de oppgavene som ligger under dennes ansvarsområde. Funksjonen har rett og plikt til å rapportere direkte til styret dersom dette er påkrevet. Risikostyringsfunksjonen er uavhengig i forhold til de funksjoner og områder den kontrollerer.

**Internrevisjonsfunksjonen** – Internrevisjonsfunksjonen er utkontraktert til Gabler Triton AS og er uavhengig av revisjonsaktiviteter og dette opprettholdes gjennom å bruke revisorer fra Gabler Triton AS. Funksjonen rapporterer direkte til styret.

**Etterlevelsesfunksjonen** – etterlevelsesfunksjonen er utkontraktert til Gabler Risk Management AS. Etterlevelsesfunksjonen sikrer etterlevelsen av gjeldende lovgivning, forskrifter og interne rammer og retningslinjer for ORGB. Funksjonen har rett og plikt til å rapportere direkte til styret dersom dette er påkrevet. Funksjonen er uavhengig i forhold til de funksjoner og områder den kontrollerer.

**Aktuarfunksjonen** – Aktuarfunksjonen er utkontraktert til Gjensidige Forsikring ASA. Funksjonen koordinerer beregning av tekniske avsetninger for ORGB og bidrar til effektiv gjennomføring av risikostyring, særlig med hensyn til de risikomodeller som ligger til grunn for beregningen av kapitalkravene

### B.1.2 Vesentlige endringer i styringssystemet som har skjedd i løpet av rapporteringsperioden

Ingen vesentlige endringer i styringssystemet i løpet av 2021.

### B.1.3 Godtgjørelser for selskapet

#### Godtgjørelser for styre

Godtgjørelsesordningen er i samsvar med foretakets overordnede mål, risikotoleranse og langsiktige interesser.

Godtgjørelse i selskapet består av et fast honorar i tillegg til møtegodtgjørelse.

Generalforsamlingen fastsetter godtgjørelse til styret. Godtgjørelsen er ikke resultatavhengig.

#### Godtgjørelser for ansatte

Godtgjørelsesordningen er i samsvar med foretakets overordnede mål, risikotoleranse og langsiktige interesser. Godtgjørelsesordningen bidrar til å fremme god styring av og kontroll med foretakets risiko, og ikke oppfordre til å ta for høy risiko. Videre skal godtgjørelsespolicyen bidra til å sikre gode incentiver til god styring og kontroll med risiko samt bidra til å unngå interesse konflikter.

Alle ansatte i ORGB har fast lønn.

Selskapet har en kollektiv bonusmodell som fastsettes forskuddsvis og årlig av styret. Maksimal bonus for 2021 var begrenset til kr. 50.000,-.

Selgere/rådgivere kan gjennom deltagelse i salgskampanjer oppnå bonus basert på prestasjon. Maksimalt oppnåelig bonus er ca. kr 10.000 pr kampanje. Det er 2-4 kampanjer pr år.

Et samlet styre fungerer som godtgjørelsesutvalg.

Styret sørger for at gjeldende policyer til enhver tid er tilpasset gjeldene lov og forskrift på området.

## B.2 Krav til egnethet

### B.2.1 Formål og bruksområde

ORGB må i henhold til krav om Egnethet og Hederlighet under Solvens II sikre at alle personer i den reelle ledelsen, samt personene som arbeider innen nøkkelfunksjoner, er egnet og hederlige. Det samme gjelder for viktige utkontrakterte funksjoner. For styret gjelder tilsvarende krav til styrets samlede kompetanse.

### B.2.2 Hovedprinsipper

#### Krav til administrasjonen og nøkkelfunksjoner

Ledelsen må være egnet i forhold til den virksomheten som ORGB driver, og være hederlig. Egnethetskravet til ledelsen er relatert til den samlede ledelsens kunnskap, kompetanse og erfaring. For å oppnå dette kreves utvikling og vedlikehold av kunnskap innen forsikringsområdet, økonomi/ regnskap, lover/regler, skatt, aktuariell analyse og ledelse.

I tillegg til administrativ ledelse (dvs daglig leder) er alle ansvarlige for nøkkelfunksjoner; etterlevelse, aktuar, risikostyring og internrevisjon omfattet av kravene til egnethet og hederlighet.

Kravet gjelder også for nøkkelpersoner hos eventuelle selskaper ORGB har utkontraktert oppgaver til.

#### Krav til styret

Styret må være egnet i forhold til den virksomheten som ORGB driver, og hederlig. Det er et krav til det samlede styrets egnethet (kunnskap, kompetanse og erfaring). For å oppnå dette kreves utvikling og vedlikehold av kunnskap innen forsikringsområdet, økonomi/ regnskap, lover/regler, skatt, aktuariell analyse og ledelse.

## B.3 Risikostyringsystem inkludert ORSA

### B.3.1 Risikostyringsystem

Risikostyring og intern kontroll er en kontinuerlig prosess – iverksatt, gjennomført og overvåket av Brannkassens styre, ledelse og øvrige ansatte, anvendt i fastsettelse av strategi og på tvers av virksomheten, utformet for å identifisere potensielle hendelser som kan påvirke virksomheten og for å håndtere risiko slik at den er i samsvar med virksomhetens risikoappetitt, for å gi rimelig sikkerhet for måloppnåelse innen følgende områder:

- Målrettet, effektiv og hensiktsmessig drift
- Risikoprofil i samsvar med Brannkassens risikoappetitt og risikotoleranse
- Pålitelig intern og ekstern rapportering
- Overholdelse av lover og regler, samt interne retningslinjer
- Redusere potensielle tap og beskytte informasjon, systemer, eiendeler og ansatte.

### Risikostyringsprosess

Med utgangspunkt i definerte mål og strategier for virksomheten foretas det minst én gang årlig en gjennomgang av vesentlige risikoer for alle virksomhetsområder, samt selskapets risikoprofil. Det foretas for alle virksomhetsområder en systematisk vurdering av hvorvidt ORGBs risikostyring og internkontroll er tilstrekkelig for å håndtere selskapets identifiserte risikoer på en forsvarlig måte.

Dersom risikonivå ikke er i henhold til ORGBs risikoprofil implementeres risikojusterende tiltak.

Risiko vurderes i forhold til sannsynlighet og konsekvens knyttet til:

- Økonomi
- Omdømme
- HMS

Slike vurderinger utføres som en del av ORSA prosessen, men vurderes også dersom det inntreffer hendelser som kan påvirke sannsynlighets- og konsekvensnivåene.

Risikoen innenfor de enkelte virksomhetsområder rapporteres årlig til styret som gjennomgår virksomhetsområdenes risikobilde og den samlede risiko for selskapet i forhold til mål.

### B.3.2 ORSA - prosessen

Hensikten med ORSA-prosessen er å vurdere solvenskapitalbehovet på kort og lengre sikt og hvordan dette kapitalbehovet skal tilfredsstilles. Videre skal det komme frem hvordan selskapet arbeider med overholdelse av de regulatoriske minimumskravene til kapital.

ORSA-prosessen er en sentral del av styrings- og beslutningsunderlaget i selskapet. Vurderinger av effekten på kapitalbehovet er en integrert del av alle beslutninger om vesentlige endringer i kapitalforhold, strategier, produkter, forretningsområder, rammer, policyer, etc.

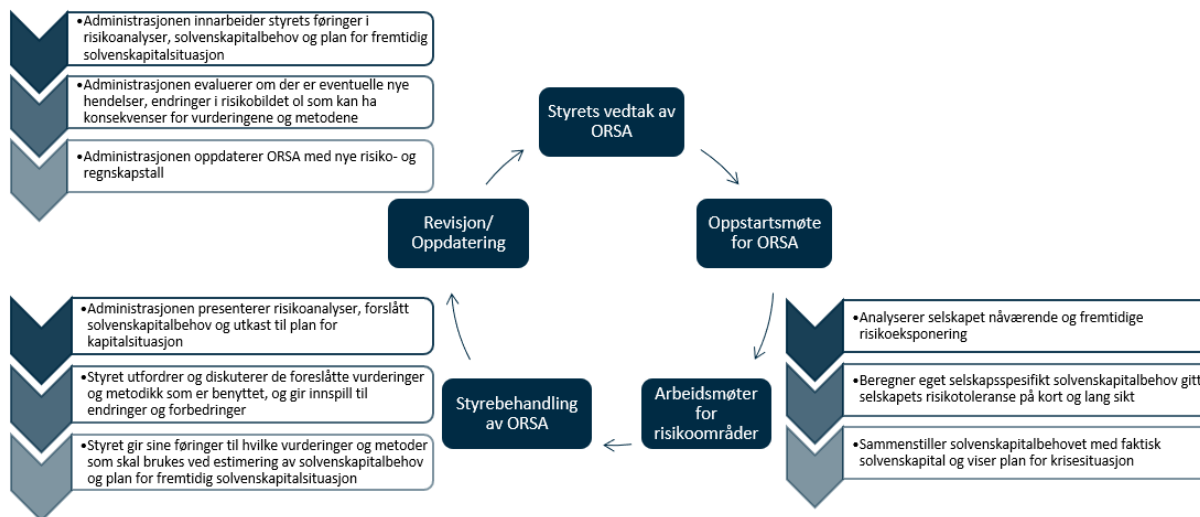

ORSA-dokumentet er godkjent av styret og kapitalen er beregnet i samsvar med selskapets faktiske risikoprofil.

### B.3.3 Datakvalitet

#### Hovedprinsipper for datakvalitet

Data i selskapet er:

- Korrekte, dvs:
  - Fri fra vesentlige feil
  - Data fra forskjellige tidsperioder som benyttes i samme estimering er konsistente
  - Data registreres på riktig og konsistent måte over tid.
- Fullstendige, dvs:
  - For å kunne identifisere trender i selskapets risiko inneholder dataene tilstrekkelig historisk informasjon til å vurdere egenskapene i underliggende risiko
  - Ved beregning av forsikringstekniske avsetninger er ovenfor nevnte data tilgjengelige for alle bransjer, og ingen relevante data er ekskludert i beregningene uten begrunnelse.
- Relevante, dvs:
  - Konsistente i forhold til formålet
  - Mengden og dataenes natur sikrer at estimerer benyttet i beregningen av de forsikringstekniske avsetningene ikke inneholder vesentlige estimeringsfeil
  - Konsistente med de underliggende forutsetningene i aktuarberegningene
  - Reflekterer de faktiske risiko som selskapet er eksponert for

- Samlet på en transparent og strukturert måte.

### Prosedyre for datakvalitet

Selskapet dokumenterer følgende prosess i forhold til beregningen av forsikringstekniske avsetninger og SCR / MCR, samt data og informasjon som inngår i rapporter til Finanstilsynet:

- Innsamling av data og kontroll av kvaliteten på denne
- Valg av forutsetninger som benyttes i beregningene og produksjonen av data
- Valg og anvendelse av aktuarielle og statistiske metoder
- Validering av data.

Dokumentasjonen inneholder:

- En datakatalog, som spesifiserer:
  - Kilde
  - Karakteristikker
  - Bruk
- Spesifikasjon for innsamling, bearbeiding og bruk av data
- Der data ikke brukes konsistent over tid, en beskrivelse av inkonsistens og begrunnelsen for dette
- En oversikt over alle relevante forutsetninger som beregningen av forsikringstekniske avsetninger er basert på.

## B.4 Internkontrollsystem

Styret, daglig leder, internrevisjonsfunksjonen, risikostyringsfunksjonen og etterlevelsesfunksjonen har alle spesifikke oppgaver i forhold til risikostyring og internkontroll.

ORGB er organisert med tre forsvarslinjer.

- Førstelinjen består av daglig leder som står for den daglige operasjonelle
- driften av selskapet.
- Andrelinjen består av risikostyrings, etterlevelses- og aktuarfunksjonen.
- Tredjelinjen er internrevisor

Selskapets risikostyring og internkontroll opererer innenfor førstelinjen og daglig leder har ansvaret for å sørge for at selskapet opererer innenfor de retningslinjer, rutiner og mandater som er satt innad i selskapet.

Andrelinjen har som ansvarsområde å overvåke, evaluerer og rapportere på hvordan det overordnede risikobildet i selskapet ser ut. Funksjonene skal ha en rådgivende rolle, men har ikke anledning til å påvirke risikoprofilen i selskapet.



Internrevisor har som ansvar å revidere hvorvidt første- og andrelinjeforsvaret gjør en tilstrekkelig god jobb i henhold til rammene som er satt. Internrevisor rapporterer direkte til styret.

#### **B.4.1 Daglig leder**

Daglig leder har i forhold til risikostyring - og internkontroll ansvaret for å fremlegge driftsinformasjon, vurderinger og forslag til vedtak i saker som styret i samsvar med gjeldende lover, selskapets vedtekter eller administrative bestemmelser skal behandle og fatte vedtak om. Videre er Daglig leder ansvarlig for at styringssystemer, organisering og selskapets kompetanse (egen og innleid/tilknyttet) er hensiktsmessig og tilstrekkelig for å innfri krav gitt av myndighetene og selskapet selv. Avsluttende er det også Daglig leder som sikrer god risikostyring og internkontroll av utkontraktert virksomhet.

#### **B.4.2 Etterlevelseshjelpfunksjonen**

Etterlevelseshjelpfunksjonen sikrer etterlevelsen av gjeldende lovgivning, forskrifter og interne rammer og retningslinjer for ORGB gjennom å implementere og gjennomføre de styrevedtatte retningslinjene i dette dokument. Dette gjøres gjennom at funksjonen blant annet gir råd til ledelse, styre og administrasjon mht. etterlevelse av lover, forskrifter og rundskriv, samt interne rammer og retningslinjer. Funksjonen er utkontraktert til Gabler Risk Management AS.

#### **B.4.3 Risikostyringsfunksjon**

Risikostyringsfunksjonen sikrer at selskapets risikostyringsopplegg blir etablert og gjennomført i henhold til vedtatt ambisjonsnivå og vedtatte retningslinjer for risikostyringsopplegget. Dette innebærer at den oppfyller regulatoriske minimumskrav og bidrar til å sikre at selskapets risikoeksponering er kjent og innenfor den styrevedtatte risikotoleransen. Funksjonen er utkontraktert til Gabler Risk Management AS.

### **B.5 Internrevisjonsfunksjonen**

Internrevisjonsfunksjonen gjennomfører vurderinger av effektiviteten og hensiktsmessigheten til internkontrollopplegget og andre deler av styringssystemene for ORGB. Hovedoppgaver til funksjonen inkluderer årlig gjennomføring av internrevisjoner av kjerneprosesser, støtteprosesser med høy risiko og viktige regelverk.

Internrevisjonsfunksjonen er uavhengig av revisjonsaktiviteter. Funksjonen kontrollerer ikke seg selv eller nærmeste overordnede.

Funksjonen har tilstrekkelig myndighet til å utøve sitt ansvar, herunder har den fullstendig og ubegrenset tilgang til å innhente informasjon fra alle deler av selskapet for å kunne ivareta sitt ansvar og sine oppgaver.

Funksjonen rapporterer direkte til styret og er utkontraktert til Gabler Triton AS.

Den interne revisjonsfunksjonen gjennomførte følgende revisjoner i 2021:

- Risikobaserttilsyn – Datakvalitet for forsikringsvirksomheten

Internrevisjonen i 2021 avdekket ingen vesentlige svakheter.

## B.6 Aktuarfunksjon

Aktuarfunksjonen koordinerer beregning av tekniske avsetninger for ORGB og bidrar til effektiv gjennomføring av risikostyring, særlig med hensyn til de risikomodeller som ligger til grunn for beregningen av kapitalkravene.

Hovedoppgaver til funksjonen er å informere styret og ledelsen om påliteligheten, tilstrekkeligheten og usikkerheten i beregningene av tekniske avsetninger. Aktuarfunksjonen rapporter og forklarer også eventuelle problemstillinger i forhold til beregningene av de forsikringstekniske avsetningene. Videre har en mening om den samlede underwritingpolicyen og tilstrekkeligheten av reassuranseprogrammet. Til sist bidrar funksjonen til effektiv implementering av risikostyringsopplegget spesielt med tanke på risikomodeller som ligger til grunn for beregning av kapitalkrav i forhold til underwriting og avsetninger samt ORSA.

- Aktuaransvarlig har tilstrekkelig med kapasitet og kompetanse til å utføre de oppgavene som ligger under dennes ansvarsområde.
- Aktuarfunksjon er tilstrekkelig uavhengig. Funksjonen er utformet/organisert på en måte som hindrer påvirkning fra andre funksjoner, administrasjon og ledelse.
- Aktuaransvarlig har tilstrekkelig myndighet til å utøve sitt ansvar, herunder ha tilgang på all relevant informasjon fra alle deler av organisasjonen for å kunne ivareta sitt ansvar og sine oppgaver.
- Aktuarfunksjonen har vurdert de forsikringstekniske avsetningene til selskapet pr 31.12.2021.
- Aktuarfunksjonen har deltatt i ORSA-prosessen, og de har også gitt sine kommentarer til den endelige rapporten.
- Aktuaransvarlig har Daglig leder som nærmeste overordnet.

Aktuarfunksjonen er utkontraktert til Gjensidige Forsikring ASA.

## B.7 Utkontraktering

Selskapet har en liten administrasjon og har basert sin virksomhet på stor grad av utkontraktering.

For å sikre at utkontraktering av tjenester fra ORGB forvaltes på en forsvarlig måte så brukes disse prinsipper:

- Utkontraktering av viktige forretningsprosesser må ikke i vesentlig grad svekke kvaliteten på internkontroll og oppfølgingsrutiner for den aktuelle prosessen
- Det skal ikke forekomme utkontraktering i de tilfeller der dette vil:
  - svekke tilsynsmyndighetenes muligheter for å føre effektivt tilsyn eller
  - svekke kontinuiteten og kvaliteten i kundeservicen.

ORGB har per i dag vurdert følgende områder som aktuelle for utkontraktering:

- Aktuertjenester – Gjensidige Forsikring ASA
- Internrevisjon – Gabler Triton AS
- Risikostyring - og etterlevelsesfunksjonen – Gabler Risk Management AS
- Kapitalforvaltning – Industrifinans AS
- Regnskap og rapportering – Gjensidige Forsikring ASA
- Skadeoppgjørstjenester - Gjensidige Forsikring ASA

For informasjon om rapporteringslinjer i forbindelse med utkontraktering se internt organisasjonskart i punkt B.1.1.

## B.8 Andre opplysninger

Selskapet hadde gjennom 2021 ingen vesentlige opplysninger å gi i forhold til system for risikostyring og internkontroll. Selskapet vurderer at system for risikostyring og internkontroll er hensiktsmessig i forhold til selskapets størrelse og formål.

## C RISIKOPROFIL

---

Selskapets risikoprofil bidrar til å gi størst mulig trygghet til minst mulig tap av avkastning. Dette forutsetter en balansert avveining mellom avkastning på investert kapital og grad av risiko.

Følgende dokumenter fastsetter rammene for den overordnede risikoprofil:

- Strategisk plan
- Budsjett
- Rammer for finansforvaltningen

Årlig vurdering av risikoer og solvenskapital (ORSA).

ORGB erklærer her at:

- selskapet ikke har stilt sikkerhet i henhold til artikkel 214 i forordning (EU) 2015/35, arten av denne sikkerheten, arten og verdien av eiendeler som er stilt som sikkerhet, og de tilsvarende faktiske og betingende forpliktelsene som har oppstått som følge av denne avtalen om sikkerhetsstillelse.
- selskapet ikke selger eller pantsetter sikkerhet i henhold til artikkel 214 i forordning (EU) 2015/35..
- selskapet ikke har inngått lånetransaksjoner som gjelder verdipapirer, gjenkjøpsavtaler eller omvendte gjenkjøpsavtaler i henhold til artikkel 4 nr. 1 punkt 82 i forordning (EU) nr. 575/2013, herunder likviditetsbytteavtaler, opplysninger om deres egenskaper og omfang.
- selskapet ikke selger variable livrenter, opplysninger om garantitillegg og sikring av garantiene.

### Sammendrag av risiki

SCR risikoprofil for selskapet er vist nedenfor.

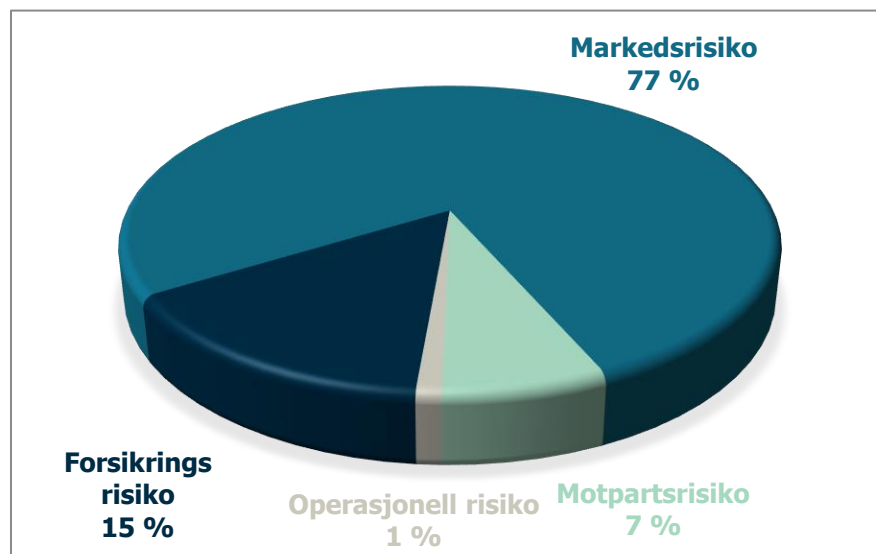

Markedsrisiko utgjør 77 % av all SCR-risiko. SCR beregningen av markedsrisiko innebærer forholdsvis strenge forutsetninger med hensyn til hvor store endringer det er i faktorene som driver fallene i porteføljens verdier.

Eiendelene er holdt i kontanter i bank og i kortsiktige høy kvalitet likvide midler innenfor lange og korte rentepapirer og aksjefond. Dermed er markedsrisikoeksponering som oppstår fra disse eiendelene lav.

Forsikringsrisiko som er den SCR-risiko som er nest størst for selskapet utgjør 15 %. ORGBs totale aktivitetsomfang (dekningsbredde, erstatningsvilkår, tariffing og premiefastsettelse) skal være rimelig og betryggende i forhold til selskapets finansielle styrke og risikoene som overtas. Vilkår og premiebetingelser skal fastsettes i henhold til behov og pålitelig skadestatistikk. Grunnet begrenset utjevning innen egen portefølje skal ORGB benytte premier og vilkår som er konservative med et begrenset tapspotensiale.

Motpartsrisiko utgjør 13 % av total SCR-risiko, primært grunnet større innskudd plassert i bank uten offisiell rating (Orkla Sparebank). Reassurandøren som benyttes er svært kredittverdig.

## C.1 Forsikringsrisiko

*Forsikringsrisiko defineres som risiko for uventede tap på forsikringskontrakter, ekskl. motpartsrisiko.*

Selskapets risikoeksponering er i utgangspunktet vurdert som følger (tall i tusen kroner):

<b>Skadeforsikringsrisiko</b>	<b>2021</b>	<b>2020</b>
Premie og - reserverisiko	1 602	1 728
Avgangrisiko	0	0
Katastroferisiko	3 736	3 732
Diversifisering	-920	-972
Total skadeforsikringsrisiko	4 417	4 488

### C.1.1 Beskrivelse og vurdering av faktisk risikoeksponering

Selskapets risikoeksponering er i utgangspunktet vurdert som følger:

#### Forsikringsrisiko – premierisiko

Premierisiko defineres som sannsynligheten for at utilstrekkelige premierater vil ramme selskapet. Det er liten sannsynlighet for at utilstrekkelige premierater på lang sikt blir benyttet innen de forsikringsbransjer og vilkår som benyttes i selskapet. Eventuelle avvik vil raskt kunne avdekkes og korrigeres gjennom regelmessige polisefornyelser og kontroll over skadeutviklingen i alle bransjer som tegnes.

Etterkontroll blir foretatt av ekstern part, ved halvårlige aktuaranalyser.

### Forsikringsrisiko – reserverisiko

Administrasjonen vurderer det som middels sannsynlig at skader kan bli utilstrekkelig reservert først og fremst som følge av sen eller mangelfull skaderapportering i fra skadelidte. Likevel vil omfanget av eventuelle manglende skadeavsetninger begrenses av de aggregerte forsikringssum grensene som gjelder per skade innen hver bransje. Dessuten har selskapet over lang tid bygget opp en vesentlig sikkerhetsreserve som vil forebygge en avvikende negativ skadeutvikling av større format.

Avsetningskontroll blir også regelmessig overvåket eksternt av aktuar.

### Forsikringsrisiko – naturkatastrofe

Selskapet er medlem av Norsk Naturskadepool som administrerer og besørger reassuranse og derved betryggende risikoutjevning for dets medlemmer. Samtidig er også naturskadeeksponeringen gjenstand for dekningsmessige grenser per skade og år og vil derfor ha små konsekvenser for selskapet. Enkelte naturskade hendelser vil ikke være dekket av Naturskadepoolens dekningsvilkår og utgjør derved en risiko.

### Forsikringsrisiko – avgangsrisiko

Risiko for press på økonomien i selskapet som et resultat av kunder som skifter selskap. Erfaringstall tilsier at det er svært liten sannsynlighet for store avganger (at kunder skifter selskap) skal true selskapets økonomi. Gjensidige har avtaler med flere store medlemsorganisasjoner som f.eks. Norges Bondelag. Bortfall av slike avtaler vil kunne påvirke Selskapets portefølje, men ikke i et omfang som vil true Selskapets eksistens.

#### C.1.2 Vurdering av risikoreduserende tiltak i bruk for forsikringsrisiko

Aksept og tegning av forsikringsrisiko skjer i samsvar med selskapets vedtatte styringsdokumenter.

Resultatene for både brann- og naturskadeforsikring inngår i Selskapets månedsregnskap. Selskapet har tilgang til egne resultater for brannforsikring over flere år gjennom et styringssystem for forsikringsrisiko. Selskapet gis tilgang til alle relevante data om forsikringsbestanden og skader gjennom Gjensidiges datavarehus.

Risikoovervåkingen skjer også i samsvar med selskapets vedtatte styringsdokumenter, og det forsikringstekniske resultatet blir kontrollert og vurdert av aktuarfunksjonen, regnskapsfører, risikostyringsfunksjonen, daglig leder og til dels revisor i forbindelse med avleggelsen av årsregnskapet.

Selskapet har også en reassuranseavtale for brannforsikring, en excess-loss kontrakt, med Gjensidige. Kontrakten begrenser Selskapets maksimale skade oppad (egenregningen).

#### C.1.3 Sensitivitet

Med bakgrunn i selskapets forsikringsportefølje ansees standardberegningen som tilstrekkelig tilpasset den faktiske risikoprofilen i selskapet. Stresstestene i ORSA rapporten viser worst case

scenarier og hvordan disse kan påvirke kapitalen i selskapet. Selskapet er svært godt kapitalisert i henhold til både Standardmodellen, identifisert tilleggskapital (Pilar2) og worst case tests. Som et resultat av dette er det ikke vurdert nødvendig å gjennomføre ytterligere følsomhetsanalyser.

## C.2 Markedsrisiko

*Markedsrisiko defineres som risiko for tap i markedsverdier til porteføljer av finansielle instrumenter som følge av svingninger i aksjekurser, renter, kredittspreader, valutakurser, eiendomspriser, råvare- og energipriser. Konsentrasjonsrisiko knyttet til investeringer i verdipapirer behandles i sin helhet som markedsrisiko.*

Markedsrisiko er delt inn i følgende hovedklasser (tall i tusen kroner):

<b>Markedsrisiko</b>	<b>2021</b>	<b>2020</b>
Renterisiko	616	483
Aksjerisiko	19 312	14 568
Eiendomsrisiko	0	0
Kredittrisiko	1 888	1 923
Konsentrasjons	0	0
Valutarisiko	5 745	5 124
Diversifisering	-4 599	-3 989
Total markedsrisiko	22 963	18 109

### C.2.1 Beskrivelse og vurdering av faktisk risikoeksponering

#### Aksjerisiko

Selskapet er eksponert for tap som følge av børsfall, men sannsynligheten for et betydelig fall (Børsfall på rundt 30 %) vurderes som lav, men konsekvensen kan bli stor. Per 31.12.2021 lå investeringene på norske aksjer på 10% og internasjonale aksjer på 40%, hvorav 15% er valutasikret. Alle aksjegrupper er godt innenfor angitte frihetsgrader.

#### Renterisiko

ORGB er eksponert for tap som følge av renteøkninger, men sannsynligheten for at dette skal skje er lav og konsekvensen på kapitalen er vurdert som minimale.

Rentepapirforvaltningen er investert i 3 kategorier, pengemarkedsfond, norske og nordiske obligasjoner samt norske og nordiske høyrenteobligasjoner. Strategisk vekt for disse utgjør per 31.12.2021 til sammen 45 % av selskapets forvaltningskapital.

## Kredittspread risiko

ORGB er eksponert for tap som følge av kredittspread og sannsynligheten er vurdert som middels men begrenset konsekvens gjør risikoen meget håndterbar.

## Valutarisiko

Kun en liten andel av forvaltningsporteføljen som er utsatt for valutasvingninger. Hovedvekt av internasjonale aksjer er plassert i fond med valutasikring.

### C.2.2 Vurdering av risikoreducerende tiltak for markedsrisiko

SCR beregningen av markedsrisiko innebærer forholdsvis strenge forutsetninger med hensyn til hvor store endringer det er i faktorene som driver fallene i porteføljens verdier. Eksempelvis er det i rentebanen sjokk til rentekurven (relativ endring) fra +70% til -70%, videre et globalt aksjesjokk på -39%, et eiendomssjokk på -25% og valutasjokk på +/- 25%.

Med bakgrunn i selskapets portefølje ansees standardberegningen som tilstrekkelig tilpasset den faktiske risikoprofilen til selskapet.

### C.2.3 Sensitivitet

Selskapet benytter seg av standardmodellen hvert kvartal der resultatet blir rapportert til styret.

Innenfor dagens rammer er det mulig å øke porteføljens risiko ved å endre til:

- Maksimal allokering til aksjer
- Maksimal durasjon
- Maksimal valutarisiko (gjort tillegg i form av maks eksponering i utenlandske aksjefond)
- Spreadrisiko (ved at alle papirer er vurdert som ikke ratet)

Dette er teoretisk fordi det vil være vanskelig å forvalte på en slik måte at rammene er utnyttet maksimalt uten å brytes. Man måtte justert porteføljen hver dag. Dagens renteforvalter er konservativ og har alltid ligget nær midten i det tillatte durasjonsintervallet. I praksis er dagens portefølje mer realistisk.

Stresstestene i ORSA rapporten viser worst case scenarier og hvordan disse kan påvirke kapitalen i selskapet. Selskapet er svært godt kapitalisert i henhold til både Standardmodellen, identifisert tilleggskapital (Pilar2) og worst case tests. Som et resultat av dette er det ikke vurdert nødvendig å gjennomføre ytterligere følsomhetsanalyser.



## C.3 Kredittrisiko

### C.3.1 Viktige kredittrisiki

Kredittrisen i selskapet er i hovedsak fordelt på motpartsrisiko og konsentrasjonsrisiko. Hvorav motpartsrisikoen utgjør den vestlige delen.

*Motpartsrisiko defineres som risiko for tap som følge av at bankforbindelser, motparter i derivatposisjoner, inngåtte reassuranseavtaler og kunder ikke kan møte sine forpliktelser. Motpartsrisiko i forbindelse finansplasseringer blir behandlet under punkt C.2 Markedsrisiko.*

*Konsentrasjonsrisiko defineres som risiko for at tap som følge av kreditt- og motpartsrisiko blir spesielt stort på grunn av svak eller manglende diversifisering, fordi hele eller deler av porteføljen er konsentrert mot visse geografiske områder, bransjer, kunder, produkter etc.*

*Forsikringsmessig konsentrasjonsrisiko behandles i sin helhet under forsikringsrisiko, og store enkeltplasseringer og reassuranseavtaler behandles under motpartsrisiko.*

Motpartsrisiko er delt inn i følgende hovedklasser (tall i tusen kroner):

<b>Motpartsrisiko</b>	<b>2021</b>	<b>2020</b>
Type 1 eksponering	1 974	3 340
Type 2 eksponering	98	125
Diversifisering	-24	-30
Total motpartsrisiko	2 048	3 435

#### C.3.1.1 Beskrivelse og vurdering av faktisk risikoeksponering motpartsrisiko

Selskapets policy er å ha reassuranseavtale gjennom Gjensidige samt NP (følger av det lovpålagte medlemskapet i poolen).

Styret og daglig leder setter rammen for reassuransegraden etter analyse og beslutning om risikoappetitt for skadeforsikring. ORGB hadde i 2021 et egenregningsnivå på NOK 750 000. Sannsynligheten for at Gjensidige ikke skal dekke sine forpliktelser i h.t. reassuranseavtalen anses å være svært liten. Det vurderes ikke behov for avsetninger ut over det som følger av avsetninger til forsikringsforpliktelser.

Beslutninger omkring selskapets bankinnskudd styres av daglig leder. Daglig leder følger også opp utestående fordringer. Risikoen anses som middels for bankinvesteringene og lav totalt sett for plasseringene. Det er derfor ikke behov for ytterligere kapitalavsetninger.

### C.3.1.2 Beskrivelse og vurdering av faktisk risikoeksponering konsentrasjonsrisiko

Selskapets konsentrasjonsrisiko knytter seg i hovedsak til reassuranse og enkeltpasseringer i bank. Når det gjelder forvaltning av selskapets midler, ansees porteføljen vel diversifisert, bortsett fra plassering i bank.

Konsentrasjonsrisikoen anses som lav.

### C.3.2 Vurdering av risikoreduserende tiltak for kredittrisiko

Beskrivelse av policy/rammer mht. kreditt- og motpartsrisiko er inkludert i de styrevedtatte policyene.

### C.3.3 Sensitivitet

#### Sensitivitet motpartsrisiko

Kapitalbehovet er fordelt mellom såkalt "type 1- " og "type 2-eksponering", der type 1 anses udiversifiserbar og overfor en motpart som gjerne er ratet, og omfatter bl.a. reassuranse- og derivatmotparter, samt bankinnskudd, mens "type 2-eksponering" anses diversifisert og ofte uratet og omfatter fordringer på andre motparter, forsikringstakere, mv.

Motpartsrisiko for "type 2-eksponering" beregnes som 15 % multiplisert med eksponeringen pluss 90% multiplisert med summen av verdiene av fordringene fra mellommenn som forfaller om mer enn 3 måneder.

Med bakgrunn i selskapets virksomhet ansees standardberegningen som tilstrekkelig tilpasset den faktiske risikoprofilen til selskapet.

#### C.3.3.2 Sensitivitet konsentrasjonsrisiko

SCR-beregningen i stresstesten tar utgangspunkt i konsentrasjonsrisiko basert på risikoklasse. Dette multipliseres så opp mot overskytende eksponering i porteføljen med en sjablongbestemt risikofaktor. For eksempel har overskytende på ikke-ratede investeringer en risikofaktor på 73 %. BBB investeringer har en risikofaktor på 27 %.

I beregningen er banken registrert som ikke ratet i henhold til Solvensreglene. Benytter man norsk skyggerating, ville kapitalkravet blitt redusert.

## C.4 Likviditetsrisiko

*Likviditetsrisiko defineres som risiko for at selskapet ikke klarer å oppfylle sine løpende forpliktelser og/eller finansiære endringer i aktivaallokeringen uten at det oppstår vesentlige ekstraomkostninger i form av prisfall på aktiva som må realiseres eller i form av ekstra dyr finansiering.*

### C.4.1 Viktige likviditetsrisiki

ORGB har i dag gode likviditetsreserver, og det aller meste av selskapets midler er investert i raskt omsettelige fond. Dagens strategi er fortsatt å holde en slik profil grunnet hensyn til utfordringer på brannskadestatistikken til selskapet og historisk relativt store erstatningskostnader.

### C.4.2 Vurdering av risikoreducerende tiltak for likviditetsrisiko

Selskapets policy er å begrense likviditetsrisiko gjennom en forsiktig risikoprofil. Daglig leder styrer likviditeten gjennom rammer satt av styret. Styret har ikke fastsatt detaljerte rammer ut over hva som fremkommer av kapitalforvaltningsstrategien.

### C.4.3 Forventet resultat i fremtida premier (EPIFP)

Dette er ikke relevant for ORGB.

### C.4.4 Risk sensitivitet før likviditetsrisiki

Gitt at likviditet ikke er en vesentlig risiko for selskapet, er ingen spesifikk risiko følsomhet gitt.

## C.5 Investering av eiendeler og aktsomhetsplikten for markeds-, likviditets- og kredittrisiko

Aktsomhetsplikten («prudent person principle») er et prinsipp som tilsier at den samlede aktivaporteføljen som forsikringsselskapet investerer skal kun investere i risiko som, selskapet på korrekt vis kan identifiser, måle, overveie, forvalte, kontrollere og rapportere om og kan ta behørig hensyn til i vurderingen av det samlede solvensbehovet for selskapet.

ORGB har en konservativ forvaltning av selskapets midler. Risikoen i den totale porteføljen er lav gjennom lav kredittrisiko i renteporteføljen og lav eksponering i aksjemarkedet.

Markedsrisiko og konsentrasjonsrisiko er søkt redusert gjennom diversifisering innen, og mellom ulike aktivaklasser.

## C.6 Operasjonellrisiko

*Operasjonell risiko defineres som risiko for tap som følge av utilstrekkelig eller sviktende interne prosesser eller systemer, menneskelige feil, eller eksterne hendelser. Operasjonell risiko omfatter også juridisk risiko.*

### C.6.1 Viktige operasjonelle risiki

ORGB har 3 kunderådgivere fordelt på segmentene privat, landbruk og næringsliv. I tillegg er det daglig leder. Det er et lite miljø med god oversikt, slik at risiko for

operasjonelle feil er liten. Derimot er vi sårbare med tanke på sykefravær o.l. ORGB er også eksponert for nøkkelmansrisiko.

### C.6.2 Vurdering av risikoreducerende tiltak for operasjonellrisiko

ORGBs ledelse jobber kontinuerlig for å begrense operasjonell risiko. Risikoen kan reduseres ved gode rutiner og kontroller, men den kan aldri reduseres til null. ORGB har inngått avtale med Surnadal Gjensidig Brannkasse om bistand og stedfortreder for daglig leder ved behov. ORGB har formueskadeforsikring med en egenregning på NOK 100 000 per hendelse.

### C.6.3 Sensitivitet

Stresstesten har en beregning av tapspotensiale med 3 % av største beløp av bruttopremier siste år eller premie- og erstatningsavsetning.

I tillegg anser ORGB at det kan skje operasjonelle hendelser som ikke er basert på premie- eller erstatningsnivå: Prosess- og rutinefeil, driftsavbrudd og systemfeil, fysisk skadeverk, produkter og forretningspraksis, ansatte og arbeidsmiljø, interne misligheter og eksterne misligheter. I Hovedavtalen med Gjensidige er vi forpliktet til å tegne forsikring for kontorfeil. Egenandelen ved slike tilfeller er NOK 100 000. Risikoen reduseres ved god styring, gode rutiner og kontroller. En del av disse ligger i Gjensidige sine systemer. ORGB har rutiner for oppfølging og kontroll med utkontrakterte oppgaver, blant annet gjennom rapportering.

## C.7 Andre vesentlige risiki

### C.7.1 Andre vesentlige risiki

#### Omdømmes risiko

ORGB har sitt utspring i et behov for å sikre økonomiske verdier i Oppdal og Rennebu. Gjennom historien har selskapet hatt som formål å bidra til å sikre liv, helse og verdier i sitt distrikt og har i utstrakt grad drevet skadeforebyggende virksomhet. Spesielt har det vært rettet mye fokus mot å forebygge brannskader, og selskapet hadde helt frem til midten av 1900-tallet ansvar for brannberedskapen i regionen inntil disse oppgavene ble overtatt av kommunene selv. Selv om denne

rollen har blitt mindre tydelig og utgjør en mindre del av selskapets virksomhet i dag, så er fortsatt skadeforebyggende aktiviteter en del av selskapets strategi både som et tiltak for å redusere skadeutbetalingene og som et selvpålagt samfunnsansvar.

#### C.7.2 Prudent person principle» applisert på andre vesentlige risiki

Ikke relevant for selskapet.

#### C.7.3 Sensitivitet for andre vesentlige risik

##### Sensitivitet for omdømmes risiko

Omdømme-risiko anses som lav ut fra brannkassens sterke stilling i lokalmarkedet. Omdømmet er i stor grad bygget rund Gjensidige-vekteren, hvilket medfører at Brannkassen vil rammes ved svikt i Gjensidiges omdømme i tillegg til følger av sviktende lokal markedskommunikasjon.

Omdømmets verdi for brannkassens forretningsmodell er vesentlig; uten godt omdømme vil det være vanskelig å drive et lite forsikringsselskap i et konkurranseutsatt marked. Det gode omdømmet vi i dag har dokumenteres jevnlig kundetilfredshetsundersøkelser, hvor vår brannkasse ligger i toppsjiktet blant kassene i Gjensidige-alliansen.

### C.8 Andre opplysninger

Selskapet har i 2021 ingen andre vesentlige opplysninger å gi i forhold til selskapets risikoprofil.

## D VERDSETTING FOR SOLVENSFORMÅL

---

### D.1 Eiendeler

<b>Aktiva 2021</b>	<b>Lokal GAAP</b>	<b>Solvens II</b>	<b>Endring</b>
Immaterielle eiendeler	0	0	0
Utsatt skattefordel	0	0	0
Finansielle investeringer	70 804	70 804	0
Investeringsfond	0	0	0
Utlån	0	0	0
Gjenforsikring utestående	5 890	5 469	-421
Kontanter og kontantekvivalenter	5 479	5 479	0
Andre aktiva	5 758	5 758	0
Total aktiva	87 931	87 509	-421

#### D.1.1 Solvens II evaluering for hver aktiv klasse

##### Askjer mv.

Per 31.12.2021 hadde selskapet KNOK 901 investert i aksjer. Porteføljen har god kredittverdighet og kort durasjon.

##### Verdipapirfond mv.

Per 31.12.2021 hadde selskapet KNOK 69 902 investert i verdipapirfond. Denne porteføljen har andeler i indeksfond eller andre aksjer av lavrisiko som er forvaltet av en anerkjent forvalter.

##### Forvaltning generelt

Investeringene er handtert av en ekstern fondsforvalter som sender månedlige rapporter med detaljert informasjon rundt verdipapirene i selskapets investeringsportefølje. Disse rapporter vurderes vært måned for å sikre at alle aktiva klasser er innen rammene for av styre fastsatte investeringsmandater (rating, durasjon etc.).

Det har under rapporteringsperioden vært en stabil og solid utvikling i selskapets ansvarlige kapital. Dette har blitt fulgt opp av selskapets ORSA prosess som er integrert med selskapets overordnede forretningsstrategi. Se punkt B.3.2 for mer informasjon.

##### Kontanter og kontantekvivalenter

Per 31.12.2021 hadde selskapet KNOK 5 479 primært innskudd plassert i norske banker.

## D.1.2 Andre eiendeler

### Fordringer i forbindelse med gjenforsikring

Selskapet har ingen fordringer i forbindelse med gjenforsikring per 31.12.2021.

### Ikke forsikringsrelaterte fordringer

Selskapet har et beløp pålydende, KNOK 830 relatert til transaksjoner med leverandører som ikke er omfatter forsikringsvirksomhet.

### Øvrige eiendeler

Per 31.12.2021 hadde selskapet ingen verdier i øvrige eiendeler

## D.1.3 Solvens II - og regnskapsevaluering av de ulike aktiva klassene

Eiendelene er bokført til markedsverdi i regnskapet så det gjøres ingen justeringer under Solvens II.

I selskapets årsregnskap så er Verdipapirfond rapportert under "Aksjer og andeler" og for Solvens II er disse rapportert som et eget punkt under overskriften «Investeringer» i QRT S.02.01.

Under Solvens II er fordring i forbindelse med gjenforsikring verdsatt som forventede fremtidige kontantstrømmer neddiskontert med den risikofrie renten gitt av EIOPA.

## D.2 Forsikringstekniske avsetninger

### D.2.1 Forsikringstekniske avsetninger per bransje

Tabellen nedenfor viser tekniske avsetninger per bransje (tall i tusen kroner):

<b>Forsikringstekniske avsetninger (skadeforsikring)</b>	<b>2021</b>	<b>2020</b>
Beste estimat - brutto	10 601	9 055
Risikomargin	412	644
Sum forsikringstekniske avsetninger	11 012	9 697
Gjenforsikringsandel av forsikringstekniske bruttoavsetninger	5 469	3 836
Sum forsikringstekniske avsetninger fratrukket beløp som kan innkreves fra gjenforsikringsavtaler	5 544	5 862

ORGB sine forutsetninger for ledelse nå og i fremtiden fokuserer på strategiske utfordringer nevnt i punkt A.1.

### Hovedforutsetninger

#### *Renter og inflasjon*

Rentekurven som benyttes for å diskontere forventede fremtidige kontantstrømmer i beregning av forsikringstekniske avsetninger under Solvens II, er gitt av The European Insurance and Occupational

Pensions Authority (EIOPA). Selskapet har benyttet den norske rentekurven per 31.12.2021, uten samsvarende justering eller volatilitetsjustering.

#### *Kostnader*

Beregninger av forsikringstekniske avsetninger inkluderer forventede indirekte skadebehandlingskostnader (ULAE).

### **Forsikringsteknisk beregningsmetode**

#### *Beste estimat erstatningsavsetning*

Beste estimat for erstatningsavsetningen er beregnet som diskonterte fremtidige kontantstrømmer av forventede erstatningsutbetalinger, basert på avviklingsmønster beregnet av aktuar og rentekurve bestemt av de europeiske tilsynsmyndighetene (EIOPA).

Fremtidige kontantstrømmer knyttet til reassuransse fordeles i forhold til gjenforsikringsandel av brutto erstatningsavsetninger. Kontantstrømmene diskonteres med rentekurven gitt av EIOPA for å beregne beste estimat for gjenforsikringsandel av erstatningsavsetningen.

#### *Beste estimat premieavsetning*

Beste estimat for premieavsetningen er også beregnet som forventede fremtidige kontantstrømmer, multiplisert med beregnet combined ratio og diskontert basert på rentekurven gitt av EIOPA og avviklingsmønster beregnet av aktuar.

Beregningen av gjenforsikringsandel av premieavsetningen er utført på samme måte, basert på gjenforsikringsandel av uopptjent premie.

#### *Risikomargin*

Oppsummert blir risikomarginen beregnet ved å legge til en kapitalkostnad til den diskonterte estimerte SCR for hvert år i perioden den nåværende erstatningsavsetningen vil bli utbetalt.

De viktigste komponentene er:

- Beregnede fremtidige kontantstrømmer
- Inntekter fra reassuransen er beregnet basert på gjeldende andeler

Reserve-, premie-, motparts- og operasjonell risiko inngår i beregningen.

- SCR er beregnet ved bruk av standardavvik fra dagens SCR beregning til fremtidige forventede kontantstrømmer som beregnet tidligere.
- Motpartsrisikoens SCR er beregnet i forhold til gjenværende ubetalte krav, basert på andelen av dagens motpartsrisiko i forhold til gjeldende tekniske avsetninger.
- Den operasjonelle risikoens SCR er beregnet i forhold til gjenværende ubetalte krav, basert på andelen av dagens operasjonelle risiko i forhold til gjeldende tekniske avsetninger.



Den endelige kombinerte Netto SCR for hvert år multipliseres med en rate for kapitalkostnad (6%) og neddiskonteres deretter ved å bruke samme rentekurve som benyttes ved beregning av beste estimat.

### D.2.2 Usikkerhet

Statistiske modeller og forutsetninger vil ofte være framskrivninger av fortiden. Det er ikke alltid fremtiden eller de resultatene modeller predikerer. Forutsetninger som benyttes i beregningene kan også vise seg helt eller delvis å ikke stemme.

### D.2.2 Solvens II og regnskapsforskjeller i tekniske avsetninger fordelt per bransje

Tabellen under viser verdien av de forsikringstekniske avsetningene, både i regnskapet og til bruk i Solvens II balansen (tall i tusen kroner):

<b>Forsikringstekniske avsetninger</b>	<b>Lokal GAAP</b>	<b>Solvens II</b>	<b>Endring</b>
Tekniske avsetninger Skade	12 375	11 013	-1 362
Beste estimat		10 601	
Risikomargin		412	
Totale forsikringstekniske avsetninger	12 375	11 013	-1 362

De viktigste forskjellene mellom Solvens II og regnskap bestemmelsene for tekniske avsetninger er:

- I selskapets regnskap brukes udiskonterte forventede fremtidige kontantstrømmer mens Solvens IIs verdivurdering bruker nedsatte kontantstrømmer under beste estimat metoden.
- Solvens IIs forsikringstekniske avsetninger inkluderer risikomarginen.

### D.3 Andre forpliktelser

Tabellen under viser forpliktelser per klasse, regnskapsmessig og ihht. Solvens II (tall i tusen kroner):

<b>Finansielle forpliktelser (2021)</b>	<b>Lokal GAAP</b>	<b>Solvens II</b>	<b>Endring</b>
Tekniske avsetninger	12 375	11 013	-1 362
Pensjonsforpliktelser	960	960	0
Forpliktelser ved utsatt skatt	712	947	235
Derivater	0	0	0
Finansielle forpliktelser	0	0	0
Ansvarlig lånekapital	0	0	0
Andre forpliktelser	3 874	4 277	403
Totale forpliktelser	17 920	17 197	-724

### D.3.1 Solvens II Evaluering av alle vesentlige andre forpliktelser

#### Forpliktelser ved utsatt skatt

Per 31.12.2021 hadde selskapet Forpliktelser ved utsatt skatt på KNOK 947.

Utsatt skatt er beregnet med 24% på grunnlag av de midlertidige forskjeller som eksisterer mellom regnskapsmessige og skattemessige verdier, samt ligningsmessig underskudd til fremføring ved utgangen av regnskapsåret.

Avsetning til naturskadefond og garantiordning i egenkapitalen gir skattemessig fradrag, men er ikke en regnskapsmessig kostnad. Det avsettes ikke for utsatt skatt. Sikkerhetsavsetningen er fra 01.01.2016 re-klassifisert som egenkapital og gir skattemessig fradrag, og det avsettes for utsatt skatt.

Skatteøkende og skattereduserende midlertidige forskjeller som reverserer eller kan reversere i samme periode er utlignet.

Forskjeller mellom tekniske avsetninger i årsregnskapet og Solvens-II balanse er også å være underlagt utsatt skatt.

#### Pensjonsforpliktelser

Disse forpliktelser KNOK 960 representerer selskapets driftspensjoner med forfall innen 12 måneder. Det er ingen forskjell i verdsettelsen mellom selskapsregnskapet og Solvens II balanse.

#### Øvrige forpliktelser

På 31.12.2021 hadde selskapet påløpt KNOK 3 821 knyttet til andre påløpte kostnader. Følgende forskjeller fremkommer mellom selskapets årsregnskap og Solvens II:

- Avsetningen til Garantiordningen inngår som en del av egenkapital i selskapets regnskap. I Solvens-II balansen inngår avsetningen til Garantiordningen i øvrige forpliktelser.
- Avsatt utbytte er ført som en forpliktelse i selskapets regnskap. Under Solvens-II føres avsatt utbytte ikke som en forpliktelse i balansen, men som en fradragspost ved beregning av avstemningsreserven.

### D.4 Alternative verdsettelsesmetoder

Ikke aktuelt for selskapet.

### D.5 Andre opplysninger

Ikke aktuelt for selskapet.

## E KAPITALFORVALTNING

### E.1 Ansvarlig kapital

Selskapets strategiplan er utgangspunktet for selskapets kapitalplan.

Pilar 1 + pilar 2+ bufferkapital	Grønt	Kapitaldekning på ønsket nivå
Bufferkapital	Gult	Kapitaldekning under ønsket nivå, gjennomfør tiltak
Pilar 1 + Pilar 2	Oransje	Kapitaldekning under ønsket nivå, gjennomfør tiltak
Pilar 1	Rødt	Kapitaldekning under regulatorisk krav

Selskapet har vedtatt en bufferkapitalgrense på 50 prosent (gult nivå). For 2021 hadde selskapet ingen pilar to-tillegg. Dersom solvensmarginen svekkes under normalområdet (under grønt nivå), skal det utarbeides en beredskapsplan for solvens. Ved mangel på kapital, skal det igangsettes løpende overvåking av soliditeten i selskapet og selskapet skal vurdere å redusere risikoeksponeringen, redusere forretningsvolumet, og/eller innhente kapital for å styrke solvensen.

For detaljert beskrivelse av forventet utvikling se kapittel 5 i selskapets ORSA rapport.

#### E.1.1 Mål, prinsipper og prosess for styring av ansvarlig kapital

Målet med kapitalstyring er å opprettholde, til alle tider, tilstrekkelig ansvarlig kapital til å dekke SCR og MCR med en passende buffer.

Som en del av ORSA prosessen utarbeider ORGB løpende årlige soliditetsprognoser som vurderer strukturen av ansvarligkapital og fremtidige behov. Strategi og handlingsplan, som danner grunnlaget for ORSA, inneholder en fem år projeksjon av solvenskapitalbehov..

Selskapets solvensbehov vurderes opp mot de foreslåtte mål og rammer. Muligheter for utdeling av utbytte må sees i sammenheng med faktisk status mot mål og rammer.

#### E.1.2 Ansvarlig kapital klassifisert i kapitalgrupper

Forsikringsforetakets ansvarlige kapital skal inndeles i tre kapitalgrupper etter kriterier under Solvens II-forskriften.

For selskapet er innbetalt aksjekapital og annen opptjent egenkapital definert som kapitalgruppe 1, mens naturskadefondet defineres i kapitalgruppe 2. Selskapet har ingen kapital som defineres som kapitalgruppe 3.

Selskapets ansvarlige kapital for å møte SCR krav er som følger (tall i tusen kroner):

<b>Tellendekapital for SCR</b>	<b>2021</b>	<b>2020</b>
Kapitalgruppe 1 (unrestricted)	59 791	50 807
Kapitalgruppe 1 (restricted)	0	0
Kapitalgruppe 2	10 522	9 888
Kapitalgruppe 3	0	0
<b>Total ansvarlig kapital for SCR</b>	<b>70 313</b>	<b>60 695</b>

Selskapets ansvarlige kapital for å møte MCR krav er som følger (tall i tusen kroner):

<b>Tellendekapital for MCR</b>	<b>2021</b>	<b>2020</b>
Kapitalgruppe 1 (unrestricted)	59 791	50 807
Kapitalgruppe 1 (restricted)	0	0
Kapitalgruppe 2	4 875	5 547
<b>Total ansvarlig kapital for MCR</b>	<b>64 665</b>	<b>56 354</b>

### E.1.3 Kvalifisert mengde av ansvarlig kapital til å dekke solvenskapitalkravet klassifisert i kapitalgrupper

Det er kapitalen fra kapitalgruppe 1 og 2 som kan brukes til å dekke solvenskapitalkravet. På grunn av restriksjoner så kan kapital i kapitalgruppe 3 kun utgjøre mindre enn 15% av solvenskapitalkravet.

### E.1.4 Kvalifisert mengde av ansvarlig kapital til å dekke minstekravet klassifisert i kapitalgrupper

Kapitalen i kapitalgruppe 1 kan brukes for å dekke minstekravet (MCR). På grunn av restriksjoner, så kan kun 20% av kapitalgruppe 2 brukes til å dekke minstekravet (MCR)

### E.1.5 Forskjellen mellom ansvarligkapital, som vist i regnskapet og Solvens II når eiendeler overstiger forpliktelser

<b>Sum egenkapital i regnskapet:</b>	<b>2021</b>	<b>2020</b>
Opptjent egenkapital	70 010	60 612
Justeringer for Solvens II:		
Avsatt ikke betalt utbytte	0	0
Endring i forpliktelser (netto reass)	941	678
Endring Garantiordningen	-403	-406
Endring utsatt skatt	-235	-170
<b>SII verdi av eiendeler fratrukket sum forpliktelser</b>	<b>70 313</b>	<b>60 714</b>

## E.2 Solvenskapitalkrav og minstekapitalkrav

Tabellen under viser oppdeling per risikomodul av solvenskapitalkravet og minstekapitalkravet (tall i tusen kroner):

<b>SCR risikomoduler</b>	<b>2021</b>	<b>2020</b>
Markedsrisiko	22 963	18 109
Motpartsrisiko	2 048	3 435
Livsforsikringsrisiko		
Helseforsikringsrisiko		
Skadeforsikringsrisiko	4 417	4 488
Diversifisering	-4 244	-4 889
Basis Solvenskapitalkrav	25 185	21 143
Operasjonell risiko	318	272
Tapsabsorbering i Forsikringstekniske avsetninger	0	0
Tapsabsorbering i utsatt skatt	0	0
Solvenskapitalkrav (SCR)	25 503	21 414
Minimumskapitalkrav (MCR)	24 374	27 735

Tabell under viser data for beregning av minstekapitalkravet (tall i tusen kroner):

<b>Minimumskapitalkrav</b>	<b>2021</b>	<b>2020</b>
Lineær MCR	896	934
MCR tak	11 476	9 636
MCR gulv	6 376	5 354
Kombinert MCR	6 376	5 354
Absolutt gulv for MCR	24 374	27 735
Minimumskapitalkrav (MCR)	24 374	27 735

Det er ikke gjort noen forenklinger knyttet til beregningen av SCR og MCR.

## E.3 Bruk av den durasjonsbaserte undermodulen for aksjerisiko ved beregningen av solvenskapitalkravet

Den durasjonsbaserte undermodulen for aksjerisiko i beregning av SCR for noen av risikoene eller under riskene er ikke i bruk.

## E.4 Forskjeller mellom standardformelen og benyttede interne modeller

Interne modeller er ikke brukt.

## E.5 Manglende oppfyllelse av minstekapitalkravet og manglende oppfyllelse av solvenskapitalkravet

MCR og SCR per 31.12.2021 er oppfylt. Det er ikke ansett som noen risiko for at selskapet ikke vil oppfylle MCR eller SCR i fremtiden.

Selskapet har produsert et forsiktig budsjett som en del av ORSA-prosessen og sammenlignet forventede kapitalkrav mot tilgjengelig kapital. Som vist i kapittel 7 i selskapets ORSA rapport så ser selskapet ingen risiko for å ikke oppfylle sine MCR- og SCR-krav.

## E.6 Andre opplysninger

Ikke relevant for dette selskapet.

## F RAPPORTERINGSMALER

---

Følgende QRTs er inkludert som vedlegg til SFCR rapporten:

S.02.01.01 - Balansen
S.05.01.01 - Premier, erstatninger og kostnader per. Forsikringsbransje
S.17.01.01 – Forsikringstekniske avsetninger - skadeforsikring
S.19.01.21 -Ersatninger i skadeforsikring
S.23.01.01 – Ansvarlig kapital
S.25.01.01 - Solvenskapitalkrav
S.28.01.01 - Minstekapitalkrav - kun livsforsikringsvirksomhet eller skadeforsikringsvirksomhet

## G GODKJENNING AV SFCR RAPPORT OG RAPPORTERINGSSKJEMAER

---

Oppdal-Rennebu Gjensidig Brannkasse sin SFCR rapport for 2021 og vedlagte rapporteringsskjemaer godkjennes av styret 29.03.2022.

## VEDLEGG – QRT

### S.02.01.02 - Balansen

Eiendeler		Solvens II- verdier
		C0010
Immaterielle eiendeler	R0030	-
Eiendeler ved skatt (utsatt skattefordel)	R0040	-
Overfinansiering av ytelsesbaserte pensjonsordninger (ytelser til ansatte)	R0050	2 963
Eiendom, anlegg og utstyr til eget bruk	R0060	2 140
Investeringer (ekskl. eiendeler knyttet til kontrakter med investeringsvalg)	R0070	70 804
Eiendom (annet enn til eget bruk)	R0080	-
Investeringer i tilknyttede foretak, herunder deltakerinteresser	R0090	-
Aksjer mv.	R0100	901
Aksjer - børsnoterte	R0110	-
Aksjer - ikke børsnoterte	R0120	901
Obligasjoner	R0130	-
Statsobligasjoner mv.	R0140	-
Foretaksobligasjoner mv.	R0150	-
Strukturerte verdipapirer	R0160	-
Sikrede verdipapirer	R0170	-
Verdipapirfond mv.	R0180	69 903
Derivater	R0190	-
Innskudd annet enn kontantekvivalenter	R0200	-
Andre investeringer	R0210	-
Eiendeler knyttet til kontrakter med investeringsvalg	R0220	-
Utlån	R0230	-
Utlån med sikkerhet i forsikringskontrakter	R0240	-
Utlån til enkeltpersoner	R0250	-
Øvrige utlån	R0260	-
Gjenforsikringsandel av forsikringstekniske bruttoavsetninger:	R0270	5 469
Skadeforsikring og helseforsikring håndtert som skadeforsikring	R0280	5 469
Skadeforsikring ekskl. helseforsikring håndtert som skadeforsikring	R0290	5 469
Helseforsikring håndtert som skadeforsikring	R0300	-
Livsforsikring og helseforsikring håndtert som livsforsikring, ekskl. kontrakter med investeringsvalg	R0310	-
Helseforsikring håndtert som livsforsikring	R0320	-
Livsforsikring ekskl. helseforsikring håndtert som livsforsikring og kontrakter med investeringsvalg	R0330	-
Livsforsikring med investeringsvalg	R0340	-
Gjenforsikringsdepoter	R0350	-
Fordringer i forbindelse med direkte forsikring, herunder forsikringsformidlere	R0360	-
Fordringer i forbindelse med gjenforsikring	R0370	-
Ikke forsikringsrelaterte fordringer	R0380	655
Egne aksjer (holdt direkte)	R0390	-
Forfalte beløp relatert til elementer i ansvarlig kapital som er innkalt men ikke innbetalt	R0400	-
Kontanter og kontantekvivalenter	R0410	5 479
Øvrige eiendeler	R0420	-
<b>Sum eiendeler</b>	R0500	<b>87 509</b>



## S.02.01.02 - Balansen

		<b>Solvens II- verdier</b>
		C0010
<b>Forpliktelser</b>		
Forsikringstekniske avsetninger - skadeforsikring	R0510	11 013
Forsikringstekniske avsetninger - skadeforsikring (ekskl. helseforsikring håndtert som skadeforsikring)	R0520	11 013
Forsikringstekniske avsetninger beregnet under ett	R0530	-
Beste estimat	R0540	10 601
Risikomargin	R0550	412
Forsikringstekniske avsetninger - helseforsikring (håndtert som skadeforsikring)	R0560	-
Forsikringstekniske avsetninger beregnet under ett	R0570	-
Beste estimat	R0580	-
Risikomargin	R0590	-
Forsikringstekniske avsetninger - livsforsikring (ekskl. kontrakter med investeringsvalg)	R0600	-
Forsikringstekniske avsetninger - helseforsikring håndtert som livsforsikring	R0610	-
Forsikringstekniske avsetninger beregnet under ett	R0620	-
Beste estimat	R0630	-
Risikomargin	R0640	-
Forsikringstekniske avsetninger - livsforsikring (ekskl. helseforsikring håndtert som livsforsikring og kontrakter med investeringsvalg)	R0650	-
Forsikringstekniske avsetninger beregnet under ett	R0660	-
Beste estimat	R0670	-
Risikomargin	R0680	-
Forsikringstekniske avsetninger - kontrakter med investeringsvalg	R0690	-
Forsikringstekniske avsetninger beregnet under ett	R0700	-
Beste estimat	R0710	-
Risikomargin	R0720	-
Betingede forpliktelser	R0740	-
Avsetninger, andre enn forsikringstekniske avsetninger	R0750	-
Pensjonsforpliktelser	R0760	960
Premiedepot fra gjenforsikringsforetak	R0770	-
Forpliktelser ved utsatt skatt	R0780	947
Derivater	R0790	-
Gjeld til kredittinstitusjoner	R0800	-
Finansielle forpliktelser, annet enn gjeld til kredittinstitusjoner	R0810	-
Forpliktelser i forbindelse med direkte forsikring, herunder forsikringsformidlere	R0820	384
Forpliktelser i forbindelse med gjenforsikring	R0830	-
Betalingsforpliktelser (til leverandører, ikke forsikring)	R0840	73
Fondsobligasjonskapital og ansvarlig lånekapital	R0850	-
Fondsobligasjonskapital og ansvarlig lånekapital som ikke inngår i basiskapitalen	R0860	-
Fondsobligasjonskapital og ansvarlig lånekapital som inngår i basiskapitalen	R0870	-
Øvrige forpliktelser	R0880	3 821
<b>Sum forpliktelser</b>	R0900	17 197
<b>Sum eiendeler fratrukket sum forpliktelser</b>	R1000	70 313

## S.05.01.02 - Premier, erstatninger og kostnader pr. Forsikringsbransje

		Skadeforsikringsforpliktelser - Direkte forsikring og mottatt proporsjonal gjenforsikring			
		Forsikring mot utgifter til medisinsk behandling	Forsikring mot inntektstap	Yrskesskade-forsikring	Motorvogn-forsikring - trafikk
		C0010	C0020	C0030	C0040
<b>Forfalte premier</b>					
Brutto - direkte forsikring	R0110	-	-	-	-
Brutto - mottatt proporsjonal gjenforsikring	R0120	-	-	-	-
Brutto - mottatt ikke-proporsjonal gjenforsikring	R0130				
Gjenforsikringsandel	R0140	-	-	-	-
For egen regning (netto)	R0200	-	-	-	-
<b>Opptjente premier</b>					
Brutto - direkte forsikring	R0210	-	-	-	-
Brutto - mottatt proporsjonal gjenforsikring	R0220	-	-	-	-
Brutto - mottatt ikke-proporsjonal gjenforsikring	R0230				
Gjenforsikringsandel	R0240	-	-	-	-
For egen regning (netto)	R0300	-	-	-	-
<b>Erstatningskostnader</b>					
Brutto - direkte forsikring	R0310	-	-	-	-
Brutto - mottatt proporsjonal gjenforsikring	R0320	-	-	-	-
Brutto - mottatt ikke-proporsjonal gjenforsikring	R0330				
Gjenforsikringsandel	R0340	-	-	-	-
For egen regning (netto)	R0400	-	-	-	-
<b>Endring i andre forsikringstekniske avsetninger</b>					
Brutto - direkte forsikring	R0410	-	-	-	-
Brutto - mottatt proporsjonal gjenforsikring	R0420	-	-	-	-
Brutto - mottatt ikke-proporsjonal gjenforsikring	R0430				
Gjenforsikringsandel	R0440	-	-	-	-
For egen regning (netto)	R0500	-	-	-	-
<b>Forsikringsrelaterte driftskostnader mv.</b>	R0550	-	-	-	-
<b>Andre kostnader</b>	R1200				
<b>Sum kostnader</b>	R1300				

## S.05.01.02 - Premier, erstatninger og kostnader pr. Forsikringsbransje

		Skadeforsikringsforpliktelser - Direkte forsikring og mottatt proporsjonal gjenforsikring			
		Motorvogn-forsikring - øvrig	Sjøforsikring, transport-forsikring og luftfarts-forsikring	Forsikring mot brann og annen skade på eiendom	Ansvars-forsikring
		C0050	C0060	C0070	C0080
<b>Forfalte premier</b>					
Brutto - direkte forsikring	R0110	-	-	9 109	-
Brutto - mottatt proporsjonal gjenforsikring	R0120	-	-	-	-
Brutto - mottatt ikke-proporsjonal gjenforsikring	R0130				
Gjenforsikringsandel	R0140	-	-	3 430	-
For egen regning (netto)	R0200	-	-	5 679	-
<b>Opptjente premier</b>					
Brutto - direkte forsikring	R0210	-	-	8 942	-
Brutto - mottatt proporsjonal gjenforsikring	R0220	-	-	-	-
Brutto - mottatt ikke-proporsjonal gjenforsikring	R0230				
Gjenforsikringsandel	R0240	-	-	3 430	-
For egen regning (netto)	R0300	-	-	5 512	-
<b>Erstatningskostnader</b>					
Brutto - direkte forsikring	R0310	-	-	4 988	-
Brutto - mottatt proporsjonal gjenforsikring	R0320	-	-	-	-
Brutto - mottatt ikke-proporsjonal gjenforsikring	R0330				
Gjenforsikringsandel	R0340	-	-	3 828	-
For egen regning (netto)	R0400	-	-	1 160	-
<b>Endring i andre forsikringstekniske avsetninger</b>					
Brutto - direkte forsikring	R0410	-	-	-	-
Brutto - mottatt proporsjonal gjenforsikring	R0420	-	-	-	-
Brutto - mottatt ikke-proporsjonal gjenforsikring	R0430				
Gjenforsikringsandel	R0440	-	-	-	-
For egen regning (netto)	R0500	-	-	-	-
<b>Forsikringsrelaterte driftskostnader mv.</b>	R0550	-	-	7 570	-
<b>Andre kostnader</b>	R1200				
<b>Sum kostnader</b>	R1300				

## S.05.01.02 - Premier, erstatninger og kostnader pr. Forsikringsbransje

		Skadeforsikringsforpliktelser - Direkte forsikring og mottatt proporsjonal gjenforsikring			
		Kreditt- og kausjons- forsikring	Rettshjelps- forsikring	Assistanse- forsikring	Forsikring mot diverse økonomiske tap
		C0090	C0100	C0110	C0120
<b>Forfalte premier</b>					
Brutto - direkte forsikring	R0110	-	-	-	-
Brutto - mottatt proporsjonal gjenforsikring	R0120	-	-	-	-
Brutto - mottatt ikke-proporsjonal gjenforsikring	R0130				
Gjenforsikringsandel	R0140	-	-	-	-
For egen regning (netto)	R0200	-	-	-	-
<b>Opptjente premier</b>					
Brutto - direkte forsikring	R0210	-	-	-	-
Brutto - mottatt proporsjonal gjenforsikring	R0220	-	-	-	-
Brutto - mottatt ikke-proporsjonal gjenforsikring	R0230				
Gjenforsikringsandel	R0240	-	-	-	-
For egen regning (netto)	R0300	-	-	-	-
<b>Erstatningskostnader</b>					
Brutto - direkte forsikring	R0310	-	-	-	-
Brutto - mottatt proporsjonal gjenforsikring	R0320	-	-	-	-
Brutto - mottatt ikke-proporsjonal gjenforsikring	R0330				
Gjenforsikringsandel	R0340	-	-	-	-
For egen regning (netto)	R0400	-	-	-	-
<b>Endring i andre forsikringstekniske avsetninger</b>					
Brutto - direkte forsikring	R0410	-	-	-	-
Brutto - mottatt proporsjonal gjenforsikring	R0420	-	-	-	-
Brutto - mottatt ikke-proporsjonal gjenforsikring	R0430				
Gjenforsikringsandel	R0440	-	-	-	-
For egen regning (netto)	R0500	-	-	-	-
<b>Forsikringsrelaterte driftskostnader mv.</b>	R0550	-	-	-	-
<b>Andre kostnader</b>	R1200				
<b>Sum kostnader</b>	R1300				

## S.05.01.02 - Premier, erstatninger og kostnader pr. Forsikringsbransje

		Skadeforsikringsforpliktelser - Mottatt ikke-proporsjonal gjenforsikring				
		Helsef- orsikrings- forplik- telser	Ansvars- forsikrings- forplik- telser	Forplik- telser innen sjøforsikrin- g. transport- forsikring og luftfarts- forsikring	Øvrige skadeforsikri- ngs- forplik- telser	Sum
		C0130	C0140	C0150	C0160	C0200
<b>Forfalte premier</b>						
Brutto - direkte forsikring	R0110					9 109
Brutto - mottatt proporsjonal gjenforsikring	R0120					-
Brutto - mottatt ikke-proporsjonal gjenforsikring	R0130	-	-	-	-	-
Gjenforsikringsandel	R0140	-	-	-	-	3 430
For egen regning (netto)	R0200	-	-	-	-	5 679
<b>Opptjente premier</b>						
Brutto - direkte forsikring	R0210					8 942
Brutto - mottatt proporsjonal gjenforsikring	R0220					-
Brutto - mottatt ikke-proporsjonal gjenforsikring	R0230	-	-	-	-	-
Gjenforsikringsandel	R0240	-	-	-	-	3 430
For egen regning (netto)	R0300	-	-	-	-	5 512
<b>Erstatningskostnader</b>						
Brutto - direkte forsikring	R0310					4 988
Brutto - mottatt proporsjonal gjenforsikring	R0320					-
Brutto - mottatt ikke-proporsjonal gjenforsikring	R0330	-	-	-	-	-
Gjenforsikringsandel	R0340	-	-	-	-	3 828
For egen regning (netto)	R0400	-	-	-	-	1 160
<b>Endring i andre forsikringstekniske avsetninger</b>						
Brutto - direkte forsikring	R0410					-
Brutto - mottatt proporsjonal gjenforsikring	R0420					-
Brutto - mottatt ikke-proporsjonal gjenforsikring	R0430	-	-	-	-	-
Gjenforsikringsandel	R0440	-	-	-	-	-
For egen regning (netto)	R0500	-	-	-	-	-
<b>Forsikringsrelaterte driftskostnader mv.</b>	R0550	-	-	-	-	7 570
<b>Andre kostnader</b>	R1200					
<b>Sum kostnader</b>	R1300					7 570

## S.05.01.02 - Premier, erstatninger og kostnader pr. Forsikringsbransje

		Livsforsikringsforpliktelser				
		Helseforsikring	Forsikring med overskudds- deling	Forsikring med investerings- valg	Øvrig livsforsikring	Annuiteter fra skadeforsikring vedrørende helseforsikrings- forpliktelser
		C0210	C0220	C0230	C0240	C0250
<b>Forfalte premier</b>						
Brutto	R1410	-	-	-	-	-
Gjenforsikringsandel	R1420	-	-	-	-	-
For egen regning (netto)	R1500	-	-	-	-	-
<b>Opptjente premier</b>						
Brutto	R1510	-	-	-	-	-
Gjenforsikringsandel	R1520	-	-	-	-	-
For egen regning (netto)	R1600	-	-	-	-	-
<b>Erstatningskostnader</b>						
Brutto	R1610	-	-	-	-	-
Gjenforsikringsandel	R1620	-	-	-	-	-
For egen regning (netto)	R1700	-	-	-	-	-
<b>Endring i andre forsikringstekniske avsetninger</b>						
Brutto	R1710	-	-	-	-	-
Gjenforsikringsandel	R1720	-	-	-	-	-
For egen regning (netto)	R1800	-	-	-	-	-
<b>Forsikringsrelaterte driftskostnader mv.</b>	R1900	-	-	-	-	-
<b>Andre kostnader</b>	R2500					
<b>Sum kostnader</b>	R2600					

## S.05.01.02 - Premier, erstatninger og kostnader pr. Forsikringsbransje

		Livsforsikringsforpl		Gjenforsikringsforpliktelser		Sum
		iktelser		innen livsforsikring		
		Annuiteter fra		Gjenforsikring	Gjenforsikring	
		skadeforsikring		av	av	
		vedrørende andre		helseforsikrin	livsforsikrings-	
		forsikrings-		gs-	forplik-	
		forpliktelser enn		forpliktelser	telser	
		helsesforsikrings-				
		forpliktelser				
		C0260	C0270	C0280	C0300	
<b>Forfalte premier</b>						
Brutto	R1410	-	-	-	-	-
Gjenforsikringsandel	R1420	-	-	-	-	-
For egen regning (netto)	R1500	-	-	-	-	-
<b>Opptjente premier</b>						
Brutto	R1510	-	-	-	-	-
Gjenforsikringsandel	R1520	-	-	-	-	-
For egen regning (netto)	R1600	-	-	-	-	-
<b>Erstatningskostnader</b>						
Brutto	R1610	-	-	-	-	-
Gjenforsikringsandel	R1620	-	-	-	-	-
For egen regning (netto)	R1700	-	-	-	-	-
<b>Endring i andre forsikringstekniske avsetninger</b>						
Brutto	R1710	-	-	-	-	-
Gjenforsikringsandel	R1720	-	-	-	-	-
For egen regning (netto)	R1800	-	-	-	-	-
<b>Forsikringsrelaterte driftskostnader mv.</b>	R1900	-	-	-	-	-
<b>Andre kostnader</b>	R2500					
<b>Sum kostnader</b>	R2600					-

## S.17.01.02 - Forsikringstekniske avsetninger - skadeforsikring

		Direkte forsikring...					
		Forsikring mot utgifter til medisinsk behandling	Forsikring mot inntektstap	Yrkesskade-forsikring	Motorvogn-forsikring - trafikk	Motorvogn-forsikring - øvrig	Sjøforsikring, transport-forsikring og luftfarts-forsikring
		C0020	C0030	C0040	C0050	C0060	C0070
<b>Forsikringstekniske avsetninger beregnet under ett</b>	R0010	-	-	-	-	-	-
Sum beløp som kan innkreves fra gjenforsikringsavtaler og SPV-er justert for forventet tap som følge av mislighold hos motparter (relatert til forsikringstekniske avsetninger beregnet under ett)	R0050	-	-	-	-	-	-
<b>Forsikringstekniske avsetninger beregnet som en sum av beste estimat og risikomargin</b>							
<b>Beste estimat</b>							
Premieavsetning							
Brutto - i alt	R0060	-	-	-	-	-	-
Sum beløp som kan innkreves fra gjenforsikring og SPV-er justert for forventet tap (mislighold hos motparter)	R0140	-	-	-	-	-	-
Netto beste estimat for premieavsetning	R0150	-	-	-	-	-	-
<b>Erstatningsavsetning</b>							
Brutto - i alt	R0160	-	-	-	-	-	-
Sum beløp som kan innkreves fra gjenforsikring og SPV-er justert for forventet tap (mislighold hos motparter)	R0240	-	-	-	-	-	-
Netto beste estimat for erstatningsavsetning	R0250	-	-	-	-	-	-
<b>Sum beste estimat - brutto</b>	R0260	-	-	-	-	-	-
<b>Sum beste estimat - netto</b>	R0270	-	-	-	-	-	-
<b>Risikomargin</b>	R0280	-	-	-	-	-	-
<b>Fradrag i forsikringstekniske avsetninger som følge av overgangsbestemmelsen</b>							
Fradrag i forsikringstekniske avsetninger beregnet under ett	R0290	-	-	-	-	-	-
Fradrag i beste estimat	R0300	-	-	-	-	-	-
Fradrag i risikomargin	R0310	-	-	-	-	-	-
<b>Sum forsikringstekniske avsetninger</b>							
Sum forsikringstekniske avsetninger	R0320	-	-	-	-	-	-
Sum beløp som kan innkreves fra gjenforsikring og SPV-er justert for forventet tap (mislighold hos motparter)	R0330	-	-	-	-	-	-
Sum forsikringstekniske avsetninger fratrukket beløp som kan innkreves fra gjenforsikring og SPV-er	R0340	-	-	-	-	-	-



## S.17.01.02 - Forsikringstekniske avsetninger - skadeforsikring

		Direkte forsikring...					
		Forsikring mot brann og annen skade på eiendom	Ansvars- forsikring	Kreditt- og kausjons- forsikring	Retts- hjelps- forsikring	Assistanse- forsikring	Forsikring mot diverse økonomiske tap
		C0080	C0090	C0100	C0110	C0120	C0130
<b>Forsikringstekniske avsetninger beregnet under ett</b>	R0010	-	-	-	-	-	-
Sum beløp som kan innkreves fra gjenforsikringsavtaler og SPV-er justert for forventet tap som følge av mislighold hos motparter (relatert til forsikringstekniske avsetninger beregnet under ett)	R0050	-	-	-	-	-	-
<b>Forsikringstekniske avsetninger beregnet som en sum av beste estimat og risikomargin</b>							
<b>Beste estimat</b>							
Premieavsetning							
Brutto - i alt	R0060	2 636	-	-	-	-	-
Sum beløp som kan innkreves fra gjenforsikring og SPV-er justert for forventet tap (mislighold hos motparter)	R0140	-	-	-	-	-	-
Netto beste estimat for premieavsetning	R0150	2 636	-	-	-	-	-
<b>Erstatningsavsetning</b>							
Brutto - i alt	R0160	7 965	-	-	-	-	-
Sum beløp som kan innkreves fra gjenforsikring og SPV-er justert for forventet tap (mislighold hos motparter)	R0240	5 469	-	-	-	-	-
Netto beste estimat for erstatningsavsetning	R0250	2 496	-	-	-	-	-
<b>Sum beste estimat - brutto</b>	R0260	10 601	-	-	-	-	-
<b>Sum beste estimat - netto</b>	R0270	5 132	-	-	-	-	-
<b>Risikomargin</b>	R0280	412	-	-	-	-	-
<b>Fradrag i forsikringstekniske avsetninger som følge av overgangsbestemmelsen</b>							
Fradrag i forsikringstekniske avsetninger beregnet under ett	R0290	-	-	-	-	-	-
Fradrag i beste estimat	R0300	-	-	-	-	-	-
Fradrag i risikomargin	R0310	-	-	-	-	-	-
<b>Sum forsikringstekniske avsetninger</b>							
Sum forsikringstekniske avsetninger	R0320	11 013	-	-	-	-	-
Sum beløp som kan innkreves fra gjenforsikring og SPV-er justert for forventet tap (mislighold hos motparter)	R0330	5 469	-	-	-	-	-
Sum forsikringstekniske avsetninger fratrukket beløp som kan innkreves fra gjenforsikring og SPV-er	R0340	5 544	-	-	-	-	-

## S.17.01.02 - Forsikringstekniske avsetninger - skadeforsikring

		Mottatt ikke-proporsjonal gjenforsikring				
		Helseforsikringsforpliktelser	Ansvarsforsikringsforpliktelser	Forpliktelser innen sjø-, transport- og luftfartsforsikring	Øvrige skadeforsikringsforpliktelser	Sum skadeforsikringsforpliktelser
		C0140	C0150	C0160	C0170	C0180
<b>Forsikringstekniske avsetninger beregnet under ett</b>	R0010	-	-	-	-	-
Sum beløp som kan innkreves fra gjenforsikringsavtaler og SPV-er justert for forventet tap som følge av mislighold hos motparter (relatert til forsikringstekniske avsetninger beregnet under ett)	R0050	-	-	-	-	-
<b>Forsikringstekniske avsetninger beregnet som en sum av beste estimat og risikomargin</b>						
<b>Beste estimat</b>						
Premieavsetning						
Brutto - i alt	R0060	-	-	-	-	2 636
Sum beløp som kan innkreves fra gjenforsikring og SPV-er justert for forventet tap (mislighold hos motparter)	R0140	-	-	-	-	-
Netto beste estimat for premieavsetning	R0150	-	-	-	-	2 636
<b>Erstatningsavsetning</b>						
Brutto - i alt	R0160	-	-	-	-	7 965
Sum beløp som kan innkreves fra gjenforsikring og SPV-er justert for forventet tap (mislighold hos motparter)	R0240	-	-	-	-	5 469
Netto beste estimat for erstatningsavsetning	R0250	-	-	-	-	2 496
<b>Sum beste estimat - brutto</b>	R0260	-	-	-	-	10 601
<b>Sum beste estimat - netto</b>	R0270	-	-	-	-	5 132
<b>Risikomargin</b>	R0280	-	-	-	-	412
<b>Fradrag i forsikringstekniske avsetninger som følge av overgangsbestemmelsen</b>						
Fradrag i forsikringstekniske avsetninger beregnet under ett	R0290	-	-	-	-	-
Fradrag i beste estimat	R0300	-	-	-	-	-
Fradrag i risikomargin	R0310	-	-	-	-	-
<b>Sum forsikringstekniske avsetninger</b>						
Sum forsikringstekniske avsetninger	R0320	-	-	-	-	11 013
Sum beløp som kan innkreves fra gjenforsikring og SPV-er justert for forventet tap (mislighold hos motparter)	R0330	-	-	-	-	5 469
Sum forsikringstekniske avsetninger fratrukket beløp som kan innkreves fra gjenforsikring og SPV-er	R0340	-	-	-	-	5 544

## S.19.01.21 - Erstatninger i skadeforsikring

		Skadeår / Tegningsår: <span style="border: 1px solid black; padding: 2px;">Skadeår</span>												
år	Tidligere år	Utvikling år										Sum over år (kumulativt)		
		0	1	2	3	4	5	6	7	8	9		10 & +	
		C0010	C0020	C0030	C0040	C0050	C0060	C0070	C0080	C0090	C0100	C0110	C0170	C0180
	R0100												-	-
	R0160	482	234	9	-	-	-	-	-	-	-	32	32	725
	R0170	1 047	1 707	(50)	-	-	-	-	-	(32)	-	-	-	2 703
	R0180	1 461	612	69	-	(27)	-	133	-	-	-	133	133	2 247
	R0190	397	365	38	-	-	-	-	-	-	-	-	-	801
	R0200	735	560	1 153	-	-	-	-	-	-	-	-	-	2 448
	R0210	670	3 970	2 590	3	-	-	-	-	-	-	-	10	7 638
	R0220	2 552	4 871	205	10	-	-	-	-	-	-	-	80	5 420
	R0230	1 282	4 057	80	-	-	-	-	-	-	-	-	(136)	457
	R0240	593	(136)	-	-	-	-	-	-	-	-	-	2 728	2 728
	R0250	2 728	-	-	-	-	-	-	-	-	-	-	2 848	32 399
	Sum													

år	Tidligere år	Utvikling år										Årsslutt (diskonterte beløp)	
		0	1	2	3	4	5	6	7	8	9		10 & +
		C0200	C0210	C0220	C0230	C0240	C0250	C0260	C0270	C0280	C0290	C0300	C0360
	R0100												-
	R0160	291	(259)	(32)	-	-	0	-	-	-	-	-	-
	R0170	1 781	(1 781)	-	-	3	(3)	-	-	-	-	-	-
	R0180	842	(842)	-	2	2	(4)	-	-	-	-	-	-
	R0190	320	(298)	(16)	5	1	(3)	(8)	-	-	-	-	-
	R0200	2 059	(428)	(1 619)	3	(12)	(0)	-	-	-	-	3	3
	R0210	7 540	(3 877)	(3 653)	(3)	(6)	-	-	-	-	-	0	0
	R0220	4 258	(4 109)	(109)	(40)	-	-	-	-	-	-	0	0
	R0230	4 782	(4 741)	(40)	-	-	-	-	-	-	-	1	1
	R0240	4 981	120	-	-	-	-	-	-	-	-	4 928	4 928
	R0250	1 961	-	-	-	-	-	-	-	-	-	1 894	1 894
	Sum												6 826

## S.19.01.21 - Erstatninger i skadeforsikring

		Tegningsår											I		
		Utvikling år											inneværende år		Sum over år (kumulativt)
		0	1	2	3	4	5	6	7	8	9	10 & +	C0170	C0180	
Skadeår / Tegningsår:															
Z0020															
år		0	1	2	3	4	5	6	7	8	9	10 & +	C0170	C0180	
Tidligere år	R0100	C0010	C0020	C0030	C0040	C0050	C0060	C0070	C0080	C0090	C0100	C0110			
N-9	R0160	-	-	-	-	-	-	-	-	-	-	-	-	-	
N-8	R0170	-	-	-	-	-	-	-	-	-	-	-	-	-	
N-7	R0180	-	-	-	-	-	-	-	-	-	-	-	-	-	
N-6	R0190	-	-	-	-	-	-	-	-	-	-	-	-	-	
N-5	R0200	-	-	-	-	-	-	-	-	-	-	-	-	-	
N-4	R0210	-	-	-	-	-	-	-	-	-	-	-	-	-	
N-3	R0220	-	-	-	-	-	-	-	-	-	-	-	-	-	
N-2	R0230	-	-	-	-	-	-	-	-	-	-	-	-	-	
N-1	R0240	-	-	-	-	-	-	-	-	-	-	-	-	-	
N	R0250	-	-	-	-	-	-	-	-	-	-	-	-	-	
Sum	R0260	-	-	-	-	-	-	-	-	-	-	-	-	-	

		Utvikling år											Arsslutt (diskonterte beløp)
		0	1	2	3	4	5	6	7	8	9	10 & +	C0360
år		0	1	2	3	4	5	6	7	8	9	10 & +	C0360
Tidligere år	R0100	C0200	C0210	C0220	C0230	C0240	C0250	C0260	C0270	C0280	C0290	C0300	
N-9	R0160	-	-	-	-	-	-	-	-	-	-	-	-
N-8	R0170	-	-	-	-	-	-	-	-	-	-	-	-
N-7	R0180	-	-	-	-	-	-	-	-	-	-	-	-
N-6	R0190	-	-	-	-	-	-	-	-	-	-	-	-
N-5	R0200	-	-	-	-	-	-	-	-	-	-	-	-
N-4	R0210	-	-	-	-	-	-	-	-	-	-	-	-
N-3	R0220	-	-	-	-	-	-	-	-	-	-	-	-
N-2	R0230	-	-	-	-	-	-	-	-	-	-	-	-
N-1	R0240	-	-	-	-	-	-	-	-	-	-	-	-
N	R0250	-	-	-	-	-	-	-	-	-	-	-	-
Sum	R0260	-	-	-	-	-	-	-	-	-	-	-	-

## S.23.01.01 - Ansvarlig kapital

	Sum	Kapitalgruppe			
		1-uten begren- sninger	1-med begren- sninger	2	3
	C0010	C0020	C0030	C0040	C0050
<b>Basiskapital før fradrag for deltakerinteresser i andre finanssektorer som fastsatt i artikkel 68 i vedlegg til forskrift 21. desember 2015 nr. 1807 om utfyllende regler til Solvens II-forskriften</b>					
Ordinær aksjekapital (inkl. verdien av egne aksjer)	R0010	-	-	-	-
Overkurs relatert til ordinær aksjekapital	R0030	-	-	-	-
Innbetalt medlemsinnskudd, kompensasjonsfond, eierandelskapital (ekskl. utjevningfond) eller tilsvarende basiskapitalposter for gjensidige forsikringsforetak	R0040	-	-	-	-
Etterstilte medlemskontoer i gjensidige forsikringsforetak	R0050	-	-	-	-
Overskuddsfond	R0070	-	-	-	-
Preferanseaksjer	R0090	-	-	-	-
Overkurs relatert til preferanseaksjer	R0110	-	-	-	-
Avstemmingsreserve	R0130	59 791	59 791	-	-
Fondsobligasjonskapital og ansvarlig lånekapital	R0140	-	-	-	-
Et beløp tilsvarende verdien av netto eiendeler ved skatt (utsatt skattefordel)	R0160	-	-	-	-
Annen ansvarlig kapital godkjent av Finanstilsynet som basiskapital som ikke er spesifisert over	R0180	10 522	-	10 522	-
<b>Ansvarlig kapital (egenkapital) fra regnskapet som ikke skal inngå i avstemmingsreserven, og som ikke oppfyller vilkårene for å bli klassifisert som ansvarlig kapital i henhold til Solvens II-regelverket</b>					
Ansvarlig kapital (egenkapital) fra regnskapet som ikke skal inngå i avstemmingsreserven, og som ikke oppfyller vilkårene for å bli klassifisert som ansvarlig kapital i henhold til Solvens II-regelverket	R0220	-	-	-	-
<b>Fradrag</b>					
Fradrag for deltakerinteresser i verdipapirforetak, forvaltningsforetak for verdipapirfond, forvaltere av alternative investeringsfond, låneformidlingsforetak og finansforetak som ikke er forsikringsforetak eller pensjonsforetak	R0230	-	-	-	-
<b>Sum basiskapital etter fradrag</b>	R0290	70 313	59 791	10 522	-

## 23.01.01 - Ansvarlig kapital

	Sum	Kapitalgruppe				
		1-uten begren- sninger	1-med begren- sninger	2	3	
		C0010	C0020	C0030	C0040	C0050
<b>Supplerende kapital</b>						
Ikke innbetalt og ikke innkalt ordinær aksjekapital som kan kreves innkalt	R0300	-			-	
Ikke innbetalt og ikke innkalt medlemsinnskudd eller tilsvarende basiskapitalposter for gjensidige foretak som kan kreves innkalt	R0310	-			-	
Ikke innbetalte og ikke innkalte preferanseaksjer som kan kreves innkalt	R0320	-			-	-
En rettslig bindende forpliktelse til å tegne og betale for fondsobligasjonskapital og/eller ansvarlig lånekapital på anmodning	R0330	-			-	-
Rembursbrev og garantier i henhold til artikkel 96 nr. 2 i direktiv 2009/138/EF	R0340	-			-	
Andre rembursbrev og garantier enn dem som faller under artikkel 96 nr. 2 i direktiv 2009/138/EF	R0350	-			-	-
Krav om tilleggspremier fra medlemmer i gjensidige foretak som faller under artikkel 96 nr. 3 i direktiv 2009/138/EF	R0360	-			-	
Andre krav om tilleggspremier fra medlemmer i gjensidige foretak enn dem som faller under artikkel 96 nr. 3 i direktiv 2009/138/EF	R0370	-			-	-
Annen supplerende kapital	R0390	-			-	-
<b>Sum supplerende kapital</b>	R0400	-			-	-
<b>Sum tilgjengelig ansvarlig kapital til dekning av SCR</b>						
Sum tilgjengelig ansvarlig kapital til dekning av MCR	R0500	70 313	59 791	-	10 522	-
Sum tilgjengelig ansvarlig kapital til dekning av MCR	R0510	70 313	59 791	-	10 522	
Sum tellende ansvarlig kapital til dekning av SCR	R0540	70 313	59 791	-	10 522	-
Sum tellende ansvarlig kapital til dekning av MCR	R0550	64 665	59 791	-	4 875	
<b>SCR</b>	R0580	25 503				
<b>MCR</b>	R0600	24 374				
<b>Forholdet mellom tellende ansvarlig kapital og SCR (solvenskapitaldekning)</b>	R0620	276 %				
<b>Forholdet mellom tellende ansvarlig kapital og MCR (minstekapitaldekning)</b>	R0640	265 %				

## 23.01.01 - Ansvarlig kapital

		C0060
<b>Avstemmingsreserve</b>		
Sum eiendeler fratrukket sum forpliktelser	R0700	70 313
Egne aksjer (holdt direkte og indirekte)	R0710	
Forventede utbytter, utdelinger og gebyrer	R0720	-
Andre elementer som inngår i basiskapitalen	R0730	10 522
Justering for ansvarlig kapitalelementer med begrensninger relatert til porteføljer for matching-justering og avgrensede fond	R0740	-
<b>Avstemmingsreserve</b>	R0760	59 791
<b>Forventet fortjeneste</b>		
Forventet fortjeneste i fremtidige premier (EPIFP) - livsforsikringsvirksomhet	R0770	
Forventet fortjeneste i fremtidige premier (EPIFP) - skadeforsikringsvirksomhet	R0780	
<b>Sum forventet fortjeneste i fremtidige premier (EPIFP)</b>	R0790	-

## S.25.01.21 - Solvenskapitalkrav

		Brutto-	Foretaksspesi-	Forenklinger
		Solven-	fikk	
		skapitalkrav	parameter	
		(USP)		
		C0110	C0090	C0120
Markedsrisiko	R0010	22 963		
Motpartsrisiko	R0020	2 048		
Livsforsikringsrisiko	R0030	-	None	
Helseforsikringsrisiko	R0040	-	None	
Skadeforsikringsrisiko	R0050	4 417	None	
Diversifisering	R0060	(4 244)		
Risiko knyttet til immaterielle eiendeler	R0070	-		
<b>Basiskrav til solvenskapital</b>	R0100	25 185		

		C0100
Operasjonell risiko	R0130	318
Tapsabsorberende evne av forsikringstekniske avsetninger	R0140	-
Tapsabsorberende evne av utsatt skatt	R0150	-
Kapitalkrav for virksomhet som utøves i henhold til artikkel 4 i direktiv 2003/41/EF	R0160	
<b>Solvenskapitalkrav før kapitalkravstillegg</b>	R0200	25 503
Kapitalkravstillegg	R0210	
<b>Solvenskapitalkrav</b>	R0220	25 503

		C0110
<b>Øvrig informasjon om SCR</b>		
<b>Kapitalkrav for durasjonsbasert aksjerisiko</b>	R0400	
Samlet teoretisk solvenskapitalkrav for gjenstående del (andre deler enn avgrensede fond (RFF) og porteføljer for matching-justering (MAP))	R0410	
Samlet teoretisk solvenskapitalkrav for avgrensede fond (RFF)	R0420	
Samlet teoretisk solvenskapitalkrav for porteføljer for matching-justering (MAP)	R0430	
Diversifiseringseffekter relatert til aggregering av teoretisk solvenskapitalkrav (nSCR) for avgrensede fond under artikkel 304 i direktiv 2009/138/EF	R0440	



## S.25.01.21 - Solvenskapitalkrav

<u>Vereinfachungen</u>	<u>USP</u>
1* Simplifications spread risk – bonds and loans	1* Increase in the amount of annuity benefits
2* Simplifications market concentration risk – simplifications used	2* Standard deviation for NSLT health premium risk referred to in Title I Chapter V Section 12 of Delegated Regulation (EU) 2015/35
3* Captives simplifications - interest rate risk	3* Standard deviation for NSLT health gross premium risk referred to in Title I Chapter V Section 12 of Delegated Regulation (EU) 2015/35
4* Captives simplifications - spread risk on bonds and loans	4* Adjustment factor for non–proportional reinsurance
5* Captives simplifications - market concentration risk	5* Standard deviation for NSLT health reserve risk referred to in Title I Chapter V Section 12 of Delegated Regulation (EU) 2015/35
6* Simplifications - mortality risk	6* Standard deviation for non–life premium risk
7* Simplifications - longevity risk	7* Standard deviation for non–life gross premium risk
8* Simplifications - disability-morbidity risk	8* Adjustment factor for non–proportional reinsurance
9* Simplifications - lapse risk	9* Standard deviation for non–life reserve risk
10* Simplifications - life expense risk	
11* Simplifications - life catastrophe risk	
12* Simplifications - health mortality risk	
13* Simplifications - health longevity risk	
14* Simplifications - health disability-morbidity risk-medical expenses	
15* Simplifications - health disability-morbidity risk-income protection	
16* Simplifications - SLT lapse risk	
17* Simplifications - NSLT lapse risk	
18* Simplifications - health expense risk	
19* Captives simplifications - premium and reserve risk	
20* Simplifications used – non-life lapse risk	

		<u>Yes/No</u>
<b>Approach based on average tax rate</b>		C0109
		R0590
		<b>LAC DT</b>
		C0130
LAC DT	R0640	-
LAC DT justified by reversion of deferred tax liabilities	R0650	
LAC DT justified by reference to probable future taxable economic profit	R0660	
LAC DT justified by carry back, current year	R0670	
LAC DT justified by carry back, future years	R0680	
Maximum LAC DT	R0690	

## S.28.01.01 - Minstekapitalkrav - kun livsforsikringsvirksomhet eller skadeforsikringsvirksomhet

Lineær formelkomponent for skadeforsikring og gjenforsikringsforpliktelser		MCR-komponenter	
Beregnet-MCRnl		R0010	C0010 896
		<b>Beste estimat for egen regning (hensyntatt gjenforsikring og spesialforetak (SPV)) og forsikringstekniske avsetninger beregnet under ett</b>	
			Forfalt premie for egen regning siste 12 måneder
		C0020	C0030
Forsikring mot utgifter til medisinsk behandling, inkl. proporsjonal gjenforsikring	R0020	-	-
Forsikring mot inntektstap, inkl. proporsjonal gjenforsikring	R0030	-	-
Yrkesskadeforsikring, inkl. proporsjonal gjenforsikring	R0040	-	-
Motorvognforsikring - trafikk, inkl. proporsjonal gjenforsikring	R0050	-	-
Motorvognforsikring - øvrig, inkl. proporsjonal gjenforsikring	R0060	-	-
Sjøforsikring, transportforsikring og luftfartsforsikring, inkl. proporsjonal gjenforsikring	R0070	-	-
Forsikring mot brann og annen skade på eiendom, inkl. proporsjonal gjenforsikring	R0080	5 132	5 512
Ansvarsforsikring, inkl. proporsjonal gjenforsikring	R0090	-	-
Kreditt- og kausjonsforsikring, inkl. proporsjonal gjenforsikring	R0100	-	-
Rettskjøpsforsikring, inkl. proporsjonal gjenforsikring	R0110	-	-
Assistanseforsikring, inkl. proporsjonal gjenforsikring	R0120	-	-
Forsikring mot diverse økonomisk tap, inkl. proporsjonal gjenforsikring	R0130	-	-
Ikke-proporsjonal gjenforsikring av helseforsikringsforpliktelser	R0140	-	-
Ikke-proporsjonal gjenforsikring av ansvarsforsikringsforpliktelser	R0150	-	-
Ikke-proporsjonal gjenforsikring av forpliktelser innen sjø-, transport- og luftfartsforsikring	R0160	-	-
Ikke-proporsjonal gjenforsikring av øvrige skadeforsikringsforpliktelser	R0170	-	-

## S.28.01.01 - Minstekapitalkrav - kun livsforsikringsvirksomhet eller skadeforsikringsvirksomhet

Lineær formelkomponent for skadeforsikring og gjenforsikringsforpliktelser		MCR-komponenter	
Beregnet-MCRI	R0200	C0040	-
		<b>Beste estimat for egen regning (hensyntatt gjenforsikring og spesialforetak (SPV)) og forsikringstekniske avsetninger beregnet under ett</b>	
		C0050	C0060
Forpliktelser med overskuddsdeling - garanterte ytelser	R0210	-	
Forpliktelser med overskuddsdeling - fremtidige diskresjonære ytelser	R0220	-	
Forsikringsforpliktelser med investeringsvalg	R0230	-	
Andre livsforsikrings- og helseforsikringsforpliktelser, inkl. gjenforsikringsforpliktelser	R0240	-	
Sum udekket risiko for alle livsforsikringsforpliktelser, inkl. gjenforsikringsforpliktelser	R0250		-
		C0070	
Lineært beregnet MCR	R0300	896	
Solvenskapitalkrav (SCR)	R0310	25 503	
Øvre grense for MCR	R0320	11 476	
Nedre grense for MCR	R0330	6 376	
Kombinert MCR (hensyntatt øvre og nedre grense)	R0340	6 376	
Absolutt nedre grense for MCR	R0350	24 374	
<b>Minstekapitalkrav</b>	R0400	24 374	